



**ESTADO DO MARANHÃO
CÂMARA MUNICIPAL DE LIMA CAMPOS**

CNPJ 06.933.543/0001-48

Av. Juscelino Kubitschek, s/nº, Centro, CEP: 65.728-000 - Lima Campos – Maranhão

**AVISO DE DISPENSA DE LICITAÇÃO
DISPENSA Nº 014/2023.**

OBJETO: CONTRATAÇÃO DE EMPRESA PARA PRESTAÇÃO DE SERVIÇOS DE REFORMA E AMPLIAÇÃO DA CÂMARA MUNICIPAL DE LIMA CAMPOS – MA.

DATA LIMITE PARA APRESENTAÇÃO DAS PROPOSTAS E DOCUMENTAÇÃO:

DATA: 16/06/2023

HORA: Até às 13:00hs (treze horas) horário local.

TERMO DE ABERTURA

Este volume do AVISO da Dispensa de Licitação nº 014/2023, possui **51 (cinquenta e uma)** páginas, incluindo esta, numericamente ordenadas e assinadas por minha pessoa.

Gabinete do Presidente da Câmara Municipal de Lima Campos, Estado do Maranhão, 12 de junho de 2023.

**Jaime Silva de Andrade
Presidente**



ESTADO DO MARANHÃO
CÂMARA MUNICIPAL DE LIMA CAMPOS

CNPJ 06.933.543/0001-48

Av. Juscelino Kubitschek, s/nº, Centro, CEP: 65.728-000 - Lima Campos – Maranhão

AVISO DE DISPENSA DE LICITAÇÃO
DISPENSA Nº 014/2023

“ART. 75, INCISO I, § 3º DA LEI FEDERAL Nº 14.133/2021”

1. PREÂMBULO

1.1. A CÂMARA MUNICIPAL DE LIMA CAMPOS, inscrito no CNPJ/MF sob o nº 06.933.519/0001-48, nos termos do art. 75, inciso I combinado com o seu §3º, da Lei Federal nº 14.133, de 01 de abril de 2021, Resolução Legislativa nº. 001, de 04 de março de 2022, Lei Complementar nº 123/2006 e demais alterações posteriores, torna público que tem interesse em realizar **CONTRATAÇÃO DE EMPRESA PARA PRESTAÇÃO DE SERVIÇOS DE REFORMA E AMPLIAÇÃO DA CÂMARA MUNICIPAL DE LIMA CAMPOS – MA**, de interesse da Câmara Municipal de Lima Campos - MA, sendo por **EMPREITADA POR PREÇO UNITÁRIO**, pelo critério de julgamento **MENOR PREÇO** na forma descritiva e as exigências estabelecidas neste Edital, conforme os critérios e procedimentos a seguir definidos, objetivando obter a melhor proposta, observadas as datas e horários discriminados a seguir:

1.2. Considerando o exposto e a intenção de realização de Dispensa de Licitação para a contratação direta do objeto acima especificado, a Câmara Municipal de Lima Campos-MA, TORNA PÚBLICO o interesse em obter propostas adicionais de eventuais interessados.

1.3. DO LOCAL, DATA E HORÁRIO LIMITE PARA APRESENTAÇÃO DA(S) PROPOSTA(S) E DOCUMENTAÇÃO:

DISPENSA Nº **014/2023**
PROCESSO ADM: Nº. **015/2023**

DATA LIMITE PARA APRESENTAÇÃO DAS PROPOSTAS E DOCUMENTAÇÃO:

DATA: 16/06/2023

HORA: Até às 13:00hs (treze horas) horário local.

ENDEREÇO PARA ENVIO DAS PROPOSTAS E DOCUMENTAÇÃO:

A proposta de Preços e documentação deverá ser entregue até às **13:00hs (treze horas) do dia 16/06/2023**, na Câmara Municipal de Lima Campos, sito a Av. J K, s/nº - CENTRO – CEP 65728-000 – Lima Campos – MA, no horário das 08:00hs às 13:00hs, em dias úteis pelo E-mail: camaralc@cmlimacampos.ma.gov.br

2. OBJETO E VALOR ESTIMADO

2.1. A presente dispensa de licitação tem por objeto a **CONTRATAÇÃO DE EMPRESA PARA PRESTAÇÃO DE SERVIÇOS DE REFORMA E AMPLIAÇÃO DA CÂMARA MUNICIPAL DE LIMA CAMPOS – MA**, durante a vigência do contrato, na forma descritiva e requisitos constantes neste AVISO e anexos.

2.2. O valor global estimado para contratação é de R\$ 113.155,39 (cento e treze mil



ESTADO DO MARANHÃO
CÂMARA MUNICIPAL DE LIMA CAMPOS

CNPJ 06.933.543/0001-48

Av. Juscelino Kubitschek, s/nº, Centro, CEP: 65.728-000 - Lima Campos – Maranhão
cento e cinquenta e cinco reais e trinta e nove centavos).

3. CONDIÇÕES PARA PARTICIPAÇÃO NO PROCEDIMENTO

3.1. Poderão participar do deste processo de Dispensa de Licitação, pessoas jurídicas cujo objeto social compreenda a atividade objeto deste procedimento de contratação direta, desde que comprovem possuir os requisitos necessários à qualificação nos documentos especificados no **item 6** deste AVISO, vedados os que estiverem cumprindo sanções previstas legislação vigente, aplicável à matéria.

3.2. Não poderão participar da presente dispensa de licitação ou participar da execução do contrato, direta ou indiretamente:

3.2.1. Pessoa jurídica que se encontre, ao tempo da dispensa de licitação, impossibilitada de participar da dispensa de licitação em decorrência de sanção que lhe foi imposta;

3.2.2. Aquele que mantenha vínculo de natureza técnica, comercial, econômica, financeira, trabalhista ou civil com dirigente do órgão ou entidade contratante ou com agente público que desempenhe função na dispensa de licitação ou atue na fiscalização ou na gestão do contrato, ou que deles seja cônjuge, companheiro ou parente em linha reta, colateral ou por afinidade, até o terceiro grau;

3.2.3. Pessoa jurídica que, nos 5 (cinco) anos anteriores à divulgação do AVISO, tenha sido condenada judicialmente, com trânsito em julgado, por exploração de trabalho infantil, por submissão de trabalhadores a condições análogas às de escravo ou por contratação de adolescentes nos casos vedados pela legislação trabalhista.

3.2.3.1. O impedimento de que trata o subitem 3.2.1, será também aplicado ao proponente que atue em substituição a outra pessoa, jurídica, com o intuito de burlar a efetividade da sanção a ela aplicada, inclusive a sua controladora, controlada ou coligada, desde que devidamente comprovado o ilícito ou a utilização fraudulenta da personalidade jurídica do proponente.

3.2.4. Pessoas jurídicas que explorem ramo de atividade incompatível com o objeto desta Dispensa de Licitação;

3.2.5. Servidor de qualquer órgão ou entidade vinculada a Câmara Municipal de Lima Campos - MA, bem assim a empresa da qual tal servidor seja empresário, sócio, dirigente ou responsável técnico.

3.2.6. Quaisquer interessados enquadrados nas vedações previstas na Lei Federal nº 14.133/2021.

4. DO JULGAMENTO

4.1. Recebidos os envelopes de proposta e documentos, o agente de contratação fará a apreciação dos documentos neles contidos.

4.2. O agente de contratação decidirá sobre a regularidade da proposta e habilitação



ESTADO DO MARANHÃO
CÂMARA MUNICIPAL DE LIMA CAMPOS

CNPJ 06.933.543/0001-48

Av. Juscelino Kubitschek, s/nº, Centro, CEP: 65.728-000 - Lima Campos – Maranhão da(s) empresa(s), considerando-se automaticamente inabilitado aquele que deixar de apresentar qualquer dos documentos exigidos, que poderá recorrer administrativamente num prazo de até 3 (três) dias úteis após tomar ciência da decisão.

4.3. As empresas que apresentarem a documentação em conformidade com o exigido neste AVISO, poderão ser vistoriadas por representantes da Câmara Municipal de Lima Campos, para verificar se as condições técnicas estão de acordo com o exigido neste AVISO.

4.4. É facultado à agente de contratação solicitar esclarecimentos e dados técnicos subsidiários da documentação ao proponente, se assim julgar conveniente, e aceitá-los a seu exclusivo critério.

4.5. Serão consideradas habilitadas às empresas que atenderem todos os itens exigidos neste AVISO.

4.6. Após a análise da proposta de cotação e habilitação, a empresa ofertante do menor preço será convocada para, no prazo de 5 (cinco) dias úteis, celebrar o Termo de Contrato.

5. FORMA DE APRESENTAÇÃO DA(S) PROPOSTA(S) E DOS DOCUMENTOS

5.1. Os interessados deverão apresentar a proposta comercial e os documentos de habilitação, à Agente de Contratação, nos dias e hora estabelecidos no preâmbulo deste instrumento, por meio eletrônico ou meio físico, das seguintes formas:

5.1.1. POR MEIO ELETRÔNICO:

5.1.1.1. A empresa interessada em participar da presente dispensa de licitação, deverá enviar a proposta de preços (cotação), acompanhada dos documentos de habilitação relacionados no subitem 6 deste AVISO, através do endereço de e-mail: camaralc@cmlimacampos.ma.gov.br, o qual deverá conter a indicação de que se trata de proposta de preços/cotação e documentação necessária para participação no procedimento de Dispensa de Licitação nº 014/2023; ou

5.1.2. POR MEIO FÍSICO:

5.1.2.1. As empresas interessadas deverão apresentar a proposta de preços (cotação) e toda a documentação de habilitação no prazo e local previstos no preâmbulo deste AVISO, em 02 (dois) envelopes lacrados, em cuja parte externa, além da razão social, esteja escrito:

Razão social: CNPJ nº: _____ Endereço: _____ À Câmara Municipal de Lima Campos Av. JK, s/nº - Bairro Centro – Lima Campos/MA. DISPENSA DE LICITAÇÃO Nº 014/2023 Envelope 1 - “Proposta de preços”	Razão social: CNPJ nº: _____ Endereço: _____ À Câmara Municipal de Lima Campos Av. JK, s/nº - Bairro Centro – Lima Campos/MA. DISPENSA DE LICITAÇÃO Nº 014/2023 Envelope 2 - “Documentação para habilitação”
--	---



ESTADO DO MARANHÃO
CÂMARA MUNICIPAL DE LIMA CAMPOS

CNPJ 06.933.543/0001-48

Av. Juscelino Kubitschek, s/nº, Centro, CEP: 65.728-000 - Lima Campos – Maranhão

5.1.2.2. O Envelope nº. 1 (PROPOSTA/COTAÇÃO) deverá conter as informações/documentos exigidos no item 5 deste AVISO, e o Envelope nº. 2 (DOCUMENTAÇÃO PARA HABILITAÇÃO) deverá conter os documentos exigidos no item 6 deste AVISO.

5.2. No ato da entrega da proposta e documentação o interessado receberá protocolo atestando o recebimento dos envelopes devidamente lacrados.

5.3. O documento de protocolo de entrega da proposta e documentação não certificará que os preceitos estabelecidos neste AVISO estão completos, ficando condicionada a efetiva análise pelo agente de contratação.

5.4. A proposta do interessado deverá conter a devida indicação dos quantitativos ofertados, elaborado em conformidade com o modelo de proposta contido no Anexo II.

5.6. A proposta deverá ser apresentada em 01 (uma) via, datilografada ou impressa por qualquer meio usual em papel timbrado do proponente, sem cotações alternativas, emendas, rasuras, entrelinhas ou omissões, encadernada ou grampeada e numerada sequencialmente (número de folhas e número total), devidamente datada, devendo estar rubricadas e a última folha assinada por representante legal da empresa, e consignar:

5.6.1. Número da Dispensa de Licitação, nome ou Razão Social do proponente, número do CNPJ, endereço completo, telefone e endereço eletrônico (e-mail), este último se houver, para contato, bem como dados bancários (nome e número do banco, agência e conta corrente para fins de pagamento), conforme modelo constante do Anexo II;

5.6.2. Devem ser incluídas todas as informações necessárias ao perfeito detalhamento do objeto na proposta de preços e, ainda, as seguintes informações:

5.6.2.1. Valor unitário e valor total de cada item em algarismo, e o valor total da proposta em algarismo e, preferencialmente, por extenso, expresso em reais, com duas casas decimais, incluindo todos os impostos, taxas, fretes e demais encargos edespesas decorrentes da execução do objeto;

5.6.2.2. A quantidade a ser contratada, a qual não poderá ser inferior ao total previsto para contratação disposta no Termo de Referência, sob pena de não aceitação da proposta.

5.6.2.3 Prazo da prestação de serviços do objeto de acordo com o estabelecido no Termo de Referência, Anexo I do presente AVISO. Prazo de validade da proposta de 90 (noventa) dias, a contar da data de suaabertura. A Administração poderá solicitar a prorrogação da validade da proposta, sendo facultada ao proponente a aceitação.

5.6.2.4. Descrição clara e completa das características do objeto da presente Dispensa de Licitação, em conformidade com o Termo de Referência, constante do ANEXO I, mencionando as informações técnicas necessárias.

5.7. A classificação das Propostas será efetuada pelo critério de “MENOR PRECO



ESTADO DO MARANHÃO
CÂMARA MUNICIPAL DE LIMA CAMPOS

CNPJ 06.933.543/0001-48

Av. Juscelino Kubitschek, s/nº, Centro, CEP: 65.728-000 - Lima Campos – Maranhão
GLOBAL”.

5.8. Caso os prazos definidos neste AVISO não estejam expressamente indicados na proposta, estes serão considerados como aceitos para efeito de julgamento desta Dispensa.

5.9. Após apresentação da proposta não caberá desistência, salvo por motivo justo, decorrente de fato superveniente e aceito pela administração.

5.10. Considerar-se-á que os preços fixados pela proponente são completos e suficientes para assegurar a justa remuneração pela execução do objeto desta dispensa, incluindo todos os tributos e demais despesas, seja qual for o seu título ou natureza, tais como fretes, encargos sociais, trabalhistas e fiscais, despesas de transporte, locomoção, alimentação e quaisquer outras, segundo a legislação em vigor, devendo o preço ofertado corresponder, rigorosamente, às especificações do objeto desta Dispensa de Licitação.

5.11. O agente de contratação examinará a proposta de preços/cotação, que deverá atender aos requisitos deste AVISO, bem como a documentação necessária para habilitação da empresa neste procedimento de contratação direta.

6. DOCUMENTAÇÃO PARA HABILITAÇÃO

6.1. HABILITAÇÃO JURÍDICA:

6.1.1. Cédula de identidade do empresário (no caso de empresário, ou empresa individual de responsabilidade limitada - EIRELI), ou de todos os sócios (no caso de sociedade civil ou empresa Ltda), ou do presidente (no caso de cooperativa, fundação ou sociedade anônima); e

6.1.2. Prova de inscrição no Cadastro Nacional de Pessoas Físicas (CPF) do empresário (no caso de micro empreendedor individual, ou empresário, ou empresa individual de responsabilidade limitada - EIRELI), ou de todos os sócios (no caso de sociedade civil ou empresa Ltda), ou do presidente (no caso de cooperativa, fundação ou sociedade anônima), comprovando a inscrição para com a Fazenda Federal.

6.1.2.1. É facultada a apresentação da prova de inscrição no Cadastro Nacional de Pessoas Físicas (CPF), se a numeração do mesmo estiver explícita na cédula de identidade.

6.1.3. Inscrição de Micro Empreendedor Individual-MEI; ou

6.1.4. Requerimento de Empresário, no caso de empresa individual; ou

6.1.5. Empresa Individual de Responsabilidade Limitada - EIRELI; ou

6.1.6. Ato constitutivo, estatuto ou contrato social em vigor, devidamente registrado, em se tratando de sociedades comerciais, e, no caso de sociedade por ações, acompanhado de documentos de eleição de seus administradores.

6.2. REGULARIDADE FISCAL, SOCIAL E TRABALHISTA:



ESTADO DO MARANHÃO
CÂMARA MUNICIPAL DE LIMA CAMPOS

CNPJ 06.933.543/0001-48

Av. Juscelino Kubitschek, s/nº, Centro, CEP: 65.728-000 - Lima Campos – Maranhão

6.2.1. Prova de inscrição no Cadastro Nacional de Pessoa Jurídica (CNPJ), através do Comprovante de Inscrição e de Situação Cadastral, emitido pela Secretaria da Receita Federal do Ministério da Fazenda, comprovando possuir situação cadastral ativa para com a Fazenda Federal.

6.2.2. Prova de inscrição no Cadastro de Contribuintes Estadual ou Municipal, se houver.

6.2.3. Certidão Conjunta Negativa, ou Certidão Conjunta Positiva com efeitos de Negativa, de Tributos e Contribuições Federais e Dívida Ativa da União e “Previdenciária”, emitida pela Secretaria da Receita Federal do Ministério da Fazenda, comprovando a regularidade para com a Fazenda Federal e INSS, conforme Portaria MF 358, de 5 de setembro de 2014 (Ministério da Fazenda).

6.2.4. Certidão Negativa de Débitos, ou Certidão Positiva com efeitos de Negativa, expedida pelo Estado do domicílio ou sede da empresa proponente, comprovando a regularidade para com a Fazenda Estadual.

6.2.5. Certidão Negativa, ou Certidão Positiva com efeitos de Negativa, quanto à Dívida Ativa do Estado, expedida pelo Estado do domicílio ou sede da empresa proponente, comprovando a regularidade para com a Fazenda Estadual.

6.2.6. Certidão Negativa de Débitos, ou Certidão Positiva com efeitos de Negativa, relativa à atividade econômica, expedida pelo Município do domicílio ou sede da empresa proponente, comprovando a regularidade para com a Fazenda Municipal.

6.2.7. Certidão Negativa, ou Certidão Positiva com efeitos de Negativa, quanto à Dívida Ativa do Município, expedida pelo Município do domicílio ou sede da empresa proponente, comprovando a regularidade para com a Fazenda Municipal.

6.2.8. Certificado de Regularidade de Situação do FGTS – CRF, emitido pela Caixa Econômica Federal – CEF, comprovando a regularidade perante o Fundo de Garantia por Tempo de Serviço.

6.2.9. Certidão Negativa de Débitos Trabalhistas (CNDT), ou Positiva com efeitos de Negativa, emitida pelo Tribunal Superior do Trabalho ou Conselho Superior da Justiça do Trabalho ou Tribunais Regionais do Trabalho, comprovando a inexistência de débitos inadimplidos perante a Justiça do Trabalho.

6.3. QUALIFICAÇÃO TÉCNICA:

6.3.1. Comprovação de aptidão técnica da empresa para o desempenho de atividade pertinente e compatível em características com o objeto do presente AVISO, conforme segue:

Indicação do pessoal técnico, das instalações e do aparelhamento adequados disponíveis para a realização do objeto da dispensa, bem como da qualificação de



ESTADO DO MARANHÃO
CÂMARA MUNICIPAL DE LIMA CAMPOS

CNPJ 06.933.543/0001-48

Av. Juscelino Kubitschek, s/nº, Centro, CEP: 65.728-000 - Lima Campos – Maranhão
cada membro da equipe técnica que se responsabilizará pelos trabalhos;

6.3.1.1. Declaração de que o participante tomou conhecimento de todas as informações e das condições locais para o cumprimento das obrigações objeto da licitação.

6.3.1.2. Registro ou inscrição na entidade profissional competente;

6.3.1.3. Certificado de Registro no Conselho Regional de Engenharia e Agronomia –CREA ou Conselho de Arquitetura e Urbanismo – CAU, da sede da empresa licitante;

6.3.1.4. Capacitação técnico-profissional: Comprovação da empresa licitante possuir, em seu quadro permanente na data prevista para a realização da dispensa, como seu responsável Técnico, obrigatoriamente, “engenheiro civil” ou “arquiteto e urbanista” detentor de Atestado(s) de Responsabilidade ou Capacidade Técnica, fornecido(s) por pessoa jurídica de direito público ou privado, devidamente averbado(s) no CREA ou no CAU.

- A comprovação do vínculo empregatício do Responsável Técnico, será feita mediante cópia do Contrato de Trabalho com a empresa, constante da Carteira Profissional ou da Ficha de Registro de Empregados (FRE) que demonstre a identificação do profissional, com o visto do Ministério do Trabalho, ou mediante certidão do CREA ou no CAU devidamente atualizada ou Contrato de Prestação de Serviços, em que conste o profissional como técnico responsável, ou ainda, mediante declaração de contratação futura do profissional, desde que acompanhada da anuência deste; e
- Quando se tratar de empresário ou sócio da empresa licitante, tal comprovação será feita através do Requerimento de empresário ou ato constitutivo da mesma e Certidão do CREA ou do CAU, devidamente atualizados.

6.3.1.6. Comprovação de Aptidão de Desempenho Técnico Operacional da Licitante ou Profissional Técnico, através de Atestado(s) ou Certidão(ões) fornecido(s) por pessoa de direito público ou privado, (*Contendo a planilha que originou o respectivo atestado*), comprovando ter executado serviços compatíveis ou semelhantes às parcelas de maior relevância apresentadas no projeto da presente dispensa de licitação.

6.4. QUALIFICAÇÃO ECONÔMICO-FINANCEIRA:

6.4.1. Balanço patrimonial, demonstração de resultado de exercício e demais demonstrações contábeis dos 2 (dois) últimos exercícios sociais, na forma prevista no



ESTADO DO MARANHÃO
CÂMARA MUNICIPAL DE LIMA CAMPOS

CNPJ 06.933.543/0001-48

Av. Juscelino Kubitschek, s/nº, Centro, CEP: 65.728-000 - Lima Campos – Maranhão
Art. 69, inciso I da Lei nº. 14.133/2021.

6.4.2. Certidão negativa de feitos sobre falência expedida pelo distribuidor da sede do participante.

6.4.2.1. Caso seja positiva a certidão de recuperação judicial ou extrajudicial, a comissão exigirá que a proponente apresente a comprovação de que o respectivo plano de recuperação foi acolhido judicialmente, na forma do art. 58 da Lei nº 11.101, de 09 de fevereiro de 2005, sob pena de inabilitação;

6.4.2.2. A proponente em recuperação judicial ou extrajudicial, com plano de recuperação judicialmente acolhido, deverá, ainda assim, comprovar todos os demais requisitos de qualificação econômico-financeira previstos neste AVISO.

6.5. DEMAIS EXIGÊNCIAS DE HABILITAÇÃO:

6.5.1. Declaração que o(s) empresário / sócio(s) / dirigente(s) / responsável(éis) técnico(s) não é(são) servidor(es) público(s) da Câmara Municipal de Lima Campos-MA. (Modelo sugerido no anexo III deste AVISO).

6.5.2. Declaração de Cumprimento do disposto no inciso XXXIII do art. 7º da Constituição Federal (Modelo sugerido no anexo III deste AVISO).

6.5.3. Declaração de não Utilização de Trabalho Degradante ou Forçado (Modelo sugerido no anexo III deste AVISO).

6.5.4. Declaração de Inexistência de fatos supervenientes impeditivos de habilitação (Modelo sugerido no anexo III deste AVISO).

6.5.5. Declaração de Pleno Conhecimento do Objeto (Modelo sugerido no anexo III deste AVISO).

6.5.6. Declaração de Enquadramento na Condição de ME ou EPP (Modelo sugerido no anexo III deste AVISO).

6.5.7. Declaração de que cumpre as exigências de reserva de cargos para pessoa com deficiência e para reabilitado da Previdência Social, previstas em lei e em outras normas específicas. (ART. 63, IV DA LEI 14.133);

6.5.8. Declaração de que suas propostas econômicas compreendem a integralidade dos custos para atendimento dos direitos trabalhistas assegurados na Constituição Federal, nas leis trabalhistas, nas normas infralegais, nas convenções coletivas de trabalho e nos termos de ajustamento de conduta vigentes na data de entrega das propostas (ART. 63, §1º DA LEI 14.133)

6.6. DISPOSIÇÕES GERAIS SOBRE OS DOCUMENTOS DE HABILITAÇÃO:

6.6.1. Os documentos necessários à habilitação poderão ser apresentados através de cópia, por meio eletrônico, via e-mail, ou em via original.



ESTADO DO MARANHÃO
CÂMARA MUNICIPAL DE LIMA CAMPOS

CNPJ 06.933.543/0001-48

Av. Juscelino Kubitschek, s/nº, Centro, CEP: 65.728-000 - Lima Campos – Maranhão

6.6.1.1. A prova de autenticidade de cópia de documento público ou particular poderá ser feita perante agente da Administração, mediante apresentação de original ou de declaração de autenticidade por advogado, sob sua responsabilidade pessoal;

6.6.1.2. o reconhecimento de firma somente será exigido quando houver dúvida de autenticidade, salvo imposição legal;

6.6.2. O agente de contratação reserva-se o direito de solicitar o original de qualquer documento, sempre que tiver dúvida e julgar necessário.

6.6.3. Não serão aceitos protocolos de entrega ou solicitações de documentos em substituição aos documentos requeridos no presente AVISO e seus anexos.

6.6.4. Caso a documentação de habilitação não esteja completa e correta ou contraria a qualquer dispositivo deste AVISO e seus anexos, o agente de contratação considerará o proponente inabilitado.

6.6.5. Todos os documentos que contenham prazo de validade deverão estar em plena vigência. Para aqueles documentos sem data de vencimento, sua validade será de 60 (sessenta) dias, contados da sua expedição.

6.6.6. Após a entrega dos documentos para habilitação, não será permitida a substituição ou a apresentação de novos documentos, salvo em sede de diligência, para:

6.6.6.1. complementação de informações acerca dos documentos já apresentados pelos participantes e desde que necessária para apurar fatos existentes à época da abertura do certame;

6.6.6.2. atualização de documentos cuja validade tenha expirado após a data de recebimento das propostas.

6.6.6.3. Caso a proposta mais vantajosa seja ofertada por microempresa, empresa de pequeno porte ou sociedade cooperativa equiparada, e uma vez constatada a existência de alguma restrição no que tange à regularidade fiscal e trabalhista, a mesma será convocada para, no prazo de 5 (cinco) dias úteis, após a declaração do vencedor, comprovar a regularização. O prazo poderá ser prorrogado por igual período, a critério da administração pública, quando requerida pelo participantes, mediante apresentação de justificativa.

6.6.7. Na análise dos documentos de habilitação, a comissão de licitação poderá sanar erros ou falhas que não alterem a substância dos documentos e sua validade jurídica, mediante despacho fundamentado registrado e acessível a todos, atribuindo-lhes eficácia para fins de habilitação e classificação.

6.7. Os documentos referidos no **item 6.2** poderão ser substituídos ou supridos, no todo ou em parte, por outros meios hábeis a comprovar a regularidade do participante, inclusive por meio eletrônico.

7. CRITÉRIOS DE ESCOLHA DO CONTRATADO:



ESTADO DO MARANHÃO
CÂMARA MUNICIPAL DE LIMA CAMPOS
CNPJ 06.933.543/0001-48

Av. Juscelino Kubitschek, s/nº, Centro, CEP: 65.728-000 - Lima Campos – Maranhão

7.1. Será escolhida para celebração do contrato para execução do objeto da presente Dispensa de Licitação, a empresa proponente detentora da proposta de **menor preço**, cuja documentação de habilitação atenda às exigências deste AVISO e seus anexos.

8. DO REAJUSTE

8.1. Os preços são fixos no prazo de um ano contado da data limite para a apresentação das propostas. Podendo ser reajustado pelo o IGP-M (Índice Geral de Preços do Mercado), calculado pela Fundação Getúlio Vargas (FGV), os índices iniciais terão como mês base o mês consignado no Orçamento da Administração Municipal, com data-base vinculada à data do orçamento estimado, mediante solicitação da CONTRATADA. Desde que haja motivo justificado e plausível – e, neste caso, por acordo entre as partes.

9. EXECUÇÃO E CRITÉRIOS DE ACEITAÇÃO DO OBJETO.

9.1. O prazo e demais condições de execução, recebimento e aceitação do objeto da presente dispensa de licitação, estão previstos no Termo de Referência, Anexo I do Presente AVISO.

10. CONDIÇÕES DE PAGAMENTO

10.1. O pagamento será efetuado em conformidade com o cronograma físico-financeiro, acompanhado da medição e Nota Fiscal e após a comprovação de que a contratada está em dia com as obrigações relativas a regularidade fiscal e trabalhista, para tanto, a contratada deverá, obrigatoriamente, apresentar no ato do pagamento as referidas certidões.

- 10.1.1. Certidão Negativa de Débitos Relativos aos Tributos Federais e à Dívida Ativa da União, emitida pela Secretaria da Receita Federal do Ministério da Fazenda, comprovando a regularidade para com a Fazenda Federal.
- 10.1.2. Certificado de Regularidade de Situação do FGTS – CRF, emitido pela Caixa Econômica Federal – CEF, comprovando a regularidade perante o Fundo de Garantia por Tempo de Serviço.
- 10.1.3. Certidão Negativa de Débitos, ou Certidão Positiva com efeitos de Negativa, expedida pelo Estado do domicílio ou sede da empresa licitante, comprovando a regularidade para com a Fazenda Estadual.
- 10.1.4. Certidão Negativa, ou Certidão Positiva com efeitos de Negativa, quanto à Dívida Ativa do Estado, expedida pelo Estado do domicílio ou sede da empresa licitante, comprovando a regularidade para com a Fazenda Estadual.
- 10.1.5. Certidão Negativa de Débitos, ou Certidão Positiva com efeitos de Negativa, relativa à atividade econômica, expedida pelo Município do domicílio ou sede da empresa licitante, comprovando a regularidade para com a Fazenda Municipal.



ESTADO DO MARANHÃO
CÂMARA MUNICIPAL DE LIMA CAMPOS

CNPJ 06.933.543/0001-48

Av. Juscelino Kubitschek, s/nº, Centro, CEP: 65.728-000 - Lima Campos – Maranhão

- 10.1.6. Certidão Negativa, ou Certidão Positiva com efeitos de Negativa, quanto à Dívida Ativa do Município, expedida pelo Município do domicílio ou sede da empresa licitante, comprovando a regularidade para com a Fazenda Municipal.
- 10.1.7. Certidão Negativa de Débitos Trabalhistas (CNDT), ou Positiva com efeitos de Negativa, emitida pelo Tribunal Superior do Trabalho ou Conselho Superior da Justiça do Trabalho ou Tribunais Regionais do Trabalho, comprovando a inexistência de débitos inadimplidos perante a Justiça do Trabalho.
- 10.2. Considera-se ocorrido o recebimento da nota fiscal ou fatura no momento em que o órgão contratante atestar a execução do objeto do contrato.
- 10.3. A Nota Fiscal ou Fatura deverá ser obrigatoriamente acompanhada da comprovação da regularidade fiscal e trabalhista, mediante consulta aos sítios eletrônicos oficiais ou à documentação mencionada no art. 68 da Lei nº 14.133, de 2021.
- 10.4. Havendo erro na apresentação da Nota Fiscal ou dos documentos pertinentes à contratação, ou, ainda, circunstância que impeça a liquidação da despesa, como, por exemplo, obrigação financeira pendente, decorrente de penalidade imposta ou inadimplência, o pagamento ficará sobrestado até que a Contratada providencie as medidas saneadoras. Nesta hipótese, o prazo para pagamento iniciar-se-á após a comprovação da regularização da situação, não acarretando qualquer ônus para a Contratante.
- 10.5. Será considerada data do pagamento o dia em que constar como emitida a ordem bancária para pagamento.
- 10.6. Antes de cada pagamento à contratada, será realizada consulta aos sítios eletrônicos oficiais, para comprovação da regularidade fiscal e trabalhista para verificar a manutenção das condições de habilitação exigidas no Termo de Referência.
- 10.7. Havendo a efetiva execução do objeto, os pagamentos serão realizados normalmente, até que se decida pela rescisão do contrato, caso a contratada não regularize sua situação quanto a regularidade fiscal e trabalhista.
- 10.8. Será rescindido o contrato em execução com a contratada que não esteja em situação regular, salvo por motivo de economicidade, segurança nacional ou outro de interesse público de alta relevância, devidamente justificado, em qualquer caso, pela máxima autoridade da contratante.
- 10.9. Quando do pagamento, será efetuada a retenção tributária prevista na legislação aplicável.
- 10.10. A Contratada regularmente optante pelo Simples Nacional, nos termos da Lei



ESTADO DO MARANHÃO
CÂMARA MUNICIPAL DE LIMA CAMPOS

CNPJ 06.933.543/0001-48

Av. Juscelino Kubitschek, s/nº, Centro, CEP: 65.728-000 - Lima Campos – Maranhão
Complementar nº 123, de 2006, não sofrerá a retenção tributária quanto aos impostos e contribuições abrangidos por aquele regime. No entanto, o pagamento ficará condicionado à apresentação de comprovação, por meio de documento oficial, de que faz jus ao tratamento tributário favorecido previsto na referida Lei Complementar.

10.11. Nos casos de eventuais atrasos de pagamento, desde que a Contratada não tenha concorrido, de alguma forma, para tanto, fica convencionado que a taxa de compensação financeira devida pela Contratante, entre a data do vencimento e o efetivo adimplemento da parcela, é calculada mediante a aplicação da seguinte fórmula:

$EM = I \times N \times VP$, sendo:

EM = Encargos moratórios;

N = Número de dias entre a data prevista para o pagamento e a do efetivo pagamento; VP = Valor da parcela a ser paga.

I = Índice de compensação financeira = 0,00016438, assim apurado:

I = (TX)	I = (6 / 100)/365	I = 0,00016438 TX = Percentual da taxa anual = 6%
----------	---------------------	---

10.12. As dúvidas/esclarecimentos sobre pagamento devem ser enviadas ao e-mail camaralc@cmlimacampos.ma.gov.br.

11. DA DOTAÇÃO ORÇAMENTÁRIA

11.1. As despesas decorrentes da prestação de serviço do objeto correrão por conta dos recursos específicos consignados no orçamento da Câmara Municipal de Lima Campos - MA, classificada conforme abaixo especificado:

ORGÃO: 01 – Câmara Municipal de Lima Campos;
UNIDADE ORÇAMENTÁRIA: 0101 - Câmara Municipal de Lima Campos;
PROJ. ATIVIDADE: 1.002 – Const. Reforma e/ou Ampliação da Câmara Municipal;
CLASSIFICAÇÃO ECONÔMICA: 4.4.90.51.00 – Obras e Instalações

12. DO CONTRATO

12.1. A Administração convocará o proponente detentor da proposta/cotação de menor preço, para, no prazo de até 05 (cinco) dias úteis, assinar o instrumento contratual que obedecerá ao disposto neste AVISO e as condições da Lei Federal nº. 14.133/2021.

12.2. Para celebrar o contrato a empresa deverá manter as mesmas condições de habilitação.

12.3. Os termos do instrumento de contratação vincular-se-ão estritamente às disposições deste instrumento.

12.4. O contrato deverá ser assinado por representante da empresa ofertante do



ESTADO DO MARANHÃO
CÂMARA MUNICIPAL DE LIMA CAMPOS

CNPJ 06.933.543/0001-48

Av. Juscelino Kubitschek, s/nº, Centro, CEP: 65.728-000 - Lima Campos – Maranhão
menor preço, devidamente habilitado.

12.5. A vigência dos contratos decorrentes desta dispensa de licitação será até 3 (três) Meses, contado da data de sua assinatura, obedecendo aos termos do Art. 105 da Lei nº 14.133/2021.

12.6. Os contratos decorrentes desta Dispensa de Licitação poderão ser alterados, observado o disposto no art. 124, da Lei nº 14.133/2021.

12.6.1. Nas alterações unilaterais a que se refere o inciso I do caput do art. 124 da Lei nº. 14.133/2021, o contratado será obrigado a aceitar, nas mesmas condições contratuais, acréscimos ou supressões de até 25% (vinte e cinco por cento) do valor inicial atualizado do contrato que se fizerem nos serviços ou nas compras.

13. REQUISITOS DA CONTRATAÇÃO

13.1. Conforme Estudos Técnicos Preliminares, além dos requisitos constantes no termo de referência, os requisitos da contratação abrangem o seguinte:

13.1.1. Em razão do valor, as empresas participantes deverão ser microempresas ou empresas de pequeno porte;

13.1.2. A prestação de serviço do objeto é de responsabilidade da contratada;

13.1.3. A(s) empresa(s) vencedora(s) deverá(ã)o apresentar toda a documentação necessária à habilitação, inclusive as declarações conforme modelos em anexo.

14. RECURSOS E IMPUGNAÇÕES

14.1. Aos participantes deste procedimento é assegurado o direito de Recurso, nos termos do art. 165 da Lei nº 14.133/2021.

14.2. Até 03 (três) dias úteis antes da data designada para a abertura da sessão pública, qualquer pessoa poderá impugnar este Edital

14.3. As impugnações ou dúvidas quanto ao AVISO e seus anexos, deverão ser solicitadas por escrito e dirigidos à Agente de Contratação e entregue mediante protocolo, durante o expediente normal de atendimento, na forma da Lei.

14.3.1. Apresentadas às impugnações ou dúvidas, as mesmas serão respondidas ao interessado, no prazo de três dias úteis depois de protocoladas.

14.3.2. A empresa proponente, depois de informada das decisões do agente de contratação, no tocante à habilitação ou julgamento de Proposta de Preço e se dela discordar, terá o prazo de três dias úteis para interposição de recurso, contados da intimação do ato ou da lavratura da ata, se presente no momento da abertura.

14.3.3. Interposto o recurso, dele se dará ciência aos demais proponentes que poderão impugná-lo no prazo previsto na Lei Federal nº. 14.133/2021.



ESTADO DO MARANHÃO
CÂMARA MUNICIPAL DE LIMA CAMPOS

CNPJ 06.933.543/0001-48

Av. Juscelino Kubitschek, s/nº, Centro, CEP: 65.728-000 - Lima Campos – Maranhão

15. DO CONTROLE E FISCALIZAÇÃO DA EXECUÇÃO

15.1. Nos termos do art. 117 da Lei nº 14.133, de 2021, será designado representante para acompanhar e fiscalizar a execução do objeto, anotando em registro próprio todas as ocorrências relacionadas com a execução e determinando o que for necessário à regularização de falhas ou defeitos observados.

15.2. A fiscalização de que trata este item não exclui nem reduz a responsabilidade da Contratada, inclusive perante terceiros, por qualquer irregularidade, ainda que resultante de imperfeições técnicas ou vícios redibitórios, e, na ocorrência desta, não implica em corresponsabilidade da Administração ou de seus agentes e prepostos, de conformidade com o art. 120 da Lei nº 14.133, de 2021.

15.3. O representante da Administração anotará em registro próprio todas as ocorrências relacionadas com a execução do contrato, indicando dia, mês e ano, bem como o nome dos funcionários eventualmente envolvidos, determinando o que for necessário à regularização das falhas ou defeitos observados e encaminhando os apontamentos à autoridade competente para as providências cabíveis.

16. DIREITOS E RESPONSABILIDADES DAS PARTES

16.1. Caberá ao CONTRATANTE além das obrigações previstas no contrato e no Termo de Referência:

16.1.1 Nomear Gestor e Fiscais Técnicos, Administrativo e Requisitante do contrato para acompanhar e fiscalizar a execução do(s) Contrato(s);

16.1.2. Vetar o emprego de qualquer produto que considerar incompatível com as especificações apresentadas na proposta da CONTRATADA, que possa ser inadequado, nocivo ou danificar seus bens patrimoniais, ou ser prejudicial à saúde dos usuários;

16.1.3. A Contratante deverá ter reservado o direito de não mais utilizar os produtos da Contratada caso a mesma não cumpra o estabelecido no Contrato, aplicando ao infrator as penalidades previstas na Lei nº 14.133/2021;

16.1.4. Intervir ou interromper a prestação de serviço do objeto nos casos e condições previstos na Lei nº 14.133/2021;

16.1.5. Efetuar o pagamento à Contratada de acordo com as disposições do Contrato;

16.1.6. Denunciar as infrações cometidas pela Contratada e aplicar-lhe às penalidades cabíveis nos termos da Lei nº 14.133/2021;

16.1.7. Modificar ou rescindir unilateralmente o Contrato nos casos previstos na Lei nº 14.133/2021;

16.1.8. Preencher e enviar a Ordem de Serviço de acordo com os critérios estabelecidos neste Termo de Referência;

16.1.9. Receber os serviços fornecidos pela CONTRATADA, que estejam em



ESTADO DO MARANHÃO
CÂMARA MUNICIPAL DE LIMA CAMPOS

CNPJ 06.933.543/0001-48

Av. Juscelino Kubitschek, s/nº, Centro, CEP: 65.728-000 - Lima Campos – Maranhão
conformidade com a proposta aceita, conforme inspeções a serem realizadas,
devendo assinar ao final o TERMO DE RECEBIMENTO DEFINITIVO;

16.1.10. Solicitar a substituição imediata de serviços que julgar insuficientes, inadequados ou prejudiciais;

16.1.11. Recusar com a devida justificativa qualquer produto entregue fora das especificações constantes na proposta da CONTRATADA;

16.1.12. Assumir a responsabilidade pelos prejuízos eventualmente causados à CONTRATADA, decorrentes do mau uso ou operação imprópria, a partir do ato da recepção do produto fornecido para teste até a sua aceitação final, desde que, na sua apresentação, objeto não tenha apresentado defeitos;

16.1.13. Liquidar o empenho e efetuar o pagamento da fatura da emitida pela CONTRATADA dentro dos prazos preestabelecidos em Contrato;

16.1.14. Comunicar à CONTRATADA todas e quaisquer ocorrências relacionadas com a prestação dos serviços.

16.1.15. Promover o acompanhamento e a fiscalização do objeto contratado, sob os aspectos quantitativos e qualificativos, anotando em registro próprio as falhas detectadas e comunicando por escrito à CONTRATADA, as ocorrências de imperfeições, falhas ou irregularidades, fixando-lhe prazo para corrigir defeitos ou irregularidades constatadas na prestação de serviço.

16.2. Caberá à **CONTRATADA**, além das obrigações previstas no contrato e no Termo de Referência:

16.2.1. Executar os serviços, objeto do contrato, em conformidade com o termo de referência, e de acordo com a sua proposta de preço, independentemente de sua transcrição, sob as penas da Lei nº 14.133/2021;

16.2.2. Assumir em caráter exclusivo, toda e qualquer responsabilidade de natureza civil, trabalhista previdenciária, comercial, fiscal, e respectivos ônus, tanto em relação a si, quanto ao pessoal eventualmente contratado para a execução dos serviços;

16.2.3. Emitir a Nota Fiscal dos serviços fazendo discriminar no seu corpo a dedução dos impostos exigidos pela Contratante, e o lote e número de processo de contratação.

16.2.4. Executar os serviços conforme especificações definidas no presente Termo de Referência, não podendo nunca ser inferior a esta;

16.2.5. Manter capacidade mínima de execução para atender as demandas contratadas;

16.2.6. Prestar todos os esclarecimentos que lhe forem solicitados pelo contratante, relacionados com as características dos serviços;

16.2.7. Executar, nos locais determinados pelo CONTRATANTE na(s) Ordem(ns) de Serviço, os serviços objeto da presente contratação, às suas expensas, dentro do prazo de entrega estabelecido;



ESTADO DO MARANHÃO
CÂMARA MUNICIPAL DE LIMA CAMPOS

CNPJ 06.933.543/0001-48

Av. Juscelino Kubitschek, s/nº, Centro, CEP: 65.728-000 - Lima Campos – Maranhão

16.2.8. Comunicar à CONTRATANTE, por escrito, qualquer anormalidade de caráter urgente em relação aos serviços que forem objetos do Contrato e prestar os esclarecimentos necessários;

16.2.9. Indicar, formalmente, preposto apto a representá-la junto à CONTRATANTE, que deverá responder pela fiel execução do Contrato;

16.2.10. Atender prontamente quaisquer orientações e exigências dos Fiscais dos Contatos e/ou dos Gestores dos Contratos inerentes à execução do objeto contratual;

16.2.11. Reparar quaisquer danos diretamente causados à CONTRATANTE ou a terceiros, por culpa ou dolo de seus representantes legais, prepostos ou empregados, em decorrência da presente relação contratual, não excluindo ou reduzindo essa responsabilidade da fiscalização ou o acompanhamento da execução do objeto pela CONTRATANTE.

16.2.11.1. Apurado o dano e caracterizada sua autoria por qualquer empregado da CONTRATADA, esta pagará à CONTRATANTE o valor correspondente, mediante o pagamento de Documento de Arrecadação Municipal - DAM, a ser emitida pelo Gestor do Contrato no valor correspondente ao dano, acrescido das demais penalidades constantes do instrumento convocatório e do contrato.

16.2.12. Propiciar todos os meios e facilidades necessárias à fiscalização da execução do objeto pela CONTRATANTE, cujo representante terá poderes para sustar a prestação de serviço, total ou parcialmente, a qualquer tempo, sempre que considerar a medida necessária, e recusar os materiais empregados que julgar inadequados;

16.2.13. Manter, durante toda a execução do Contrato, em compatibilidade com as obrigações por ele assumidas, todas as condições de habilitação e qualificação exigidas na dispensa de licitação;

16.2.14. Emitir fatura no valor pactuado e nas condições do Contrato, apresentando à CONTRATANTE para pagamento;

16.2.15. Substituir os serviços reprovados na aceitação, dentro do prazo estabelecido no Termo de Referência, sem ônus para a CONTRATANTE;

16.2.16. Apresentar os empregados devidamente uniformizados e identificados por meio de crachá, além de provê-los com os Equipamentos de Proteção Individual - EPI, quando for o caso;

16.2.17. Executar, nos locais determinados pelo CONTRATANTE na Ordem de Serviço, objeto da presente contratação, às suas expensas, dentro do prazo de execução estabelecido;

16.2.18. Arcar com todas as despesas relacionadas à execução do objeto, tais como frete, seguro, impostos, taxas e outros, inclusive em caso de troca, se houver.

16.2.19. Os Serviços deverão ser de primeira qualidade, sendo aplicadas todas as normas e exigências do Código de Defesa do Consumidor.

16.2.20. A contratada estará obrigada a atender a todos os pedidos efetuados durante



ESTADO DO MARANHÃO
CÂMARA MUNICIPAL DE LIMA CAMPOS

CNPJ 06.933.543/0001-48

Av. Juscelino Kubitschek, s/nº, Centro, CEP: 65.728-000 - Lima Campos – Maranhão
a vigência do contrato, ainda que a prestação de serviço decorrente esteja previsto para ocorrer após o término de sua vigência.

16.2.21. Tomar todas as providências necessárias para o fiel cumprimento das disposições contidas no Termo de Referência e no(s) respectivo(s) contrato(s), inclusive quanto ao compromisso da prestação de serviço dos quantitativos contratados.

17. DAS INFRAÇÕES E SANÇÕES ADMINISTRATIVAS

17.1. Comete infração administrativa nos termos do art. 155 da Lei nº 14,133, de 2021, a Contratada que:

17.1.1. dar causa à inexecução parcial do contrato;

17.1.2. dar causa à inexecução parcial do contrato que cause grave dano à Administração, ao funcionamento dos serviços públicos ou ao interesse coletivo;

17.1.3. dar causa à inexecução total do contrato;

17.1.4. deixar de entregar a documentação exigida para o certame;

17.1.5. não manter a proposta, salvo em decorrência de fato superveniente devidamente justificado;

17.1.6. não celebrar o contrato ou não entregar a documentação exigida para a contratação, quando convocado dentro do prazo de validade de sua proposta;

17.1.7. ensejar o retardamento da execução ou da entrega do objeto da licitação sem motivo justificado;

17.1.8. apresentar declaração ou documentação falsa exigida para o certame ou prestar declaração falsa durante a dispensa de licitação ou a execução do contrato;

17.1.9. fraudar a dispensa de licitação ou praticar ato fraudulento na execução do contrato;

17.1.10. comportar-se de modo inidôneo ou cometer fraude de qualquer natureza;

17.1.11. praticar atos ilícitos com vistas a frustrar os objetivos da dispensa de licitação;

17.1.12. praticar ato lesivo previsto no art. 5º da Lei nº 12.846, de 1º de agosto de 2013.

17.2. Pela inexecução total ou parcial do objeto deste contrato, a Administração pode aplicar à CONTRATADA as seguintes sanções:

17.2.1. Advertência, para a infração prevista no item 17.1.1, quando não se justificar a imposição de penalidade mais grave;

17.2.2. Multa de 0,5% (meio por cento) do valor do contrato celebrado com a contratação direta e será aplicada ao responsável por qualquer das infrações previstas no item 17.1

17.2.3. Impedimento de licitar e contratar com administração pública pelas infrações previstas nos itens 17.1.2 ao 17.1.7, quando não se justificar a imposição de penalidade mais grave, e impedirá o responsável de licitar ou contratar no âmbito da



ESTADO DO MARANHÃO
CÂMARA MUNICIPAL DE LIMA CAMPOS

CNPJ 06.933.543/0001-48

Av. Juscelino Kubitschek, s/nº, Centro, CEP: 65.728-000 - Lima Campos – Maranhão

Administração Pública direta e indireta do ente federativo que tiver aplicado a sanção, pelo prazo máximo de 03 (três) anos.

17.2.4. Declaração de inidoneidade para licitar ou contratar com a Administração Pública, pelas infrações administrativas previstas nos itens 17.1.8 ao 17.1.12, bem como pelas infrações administrativas previstas nos itens 17.1.2 ao 17.1.7, que justifiquem a imposição de penalidade mais grave que a sanção referida no item 17.2.3, e impedirá o responsável de licitar ou contratar no âmbito da Administração Pública direta e indireta de todos os entes federativos, pelo prazo mínimo de 3 (três) anos e máximo de 6 (seis) anos.

17.3. As sanções previstas nos subitens 17.2.1, 17.2.3, e 17.2.4 poderão ser aplicadas à CONTRATADA juntamente com as de multa.

17.4. Se a multa aplicada e as indenizações cabíveis forem superiores ao valor de pagamento eventualmente devido pela Administração ao contratado, além da perda desse valor, a diferença será descontada da garantia prestada ou será cobrada judicialmente.

17.5. O atraso injustificado na execução do contrato sujeitará o contratado a multa de mora no importe de 0,5% (zero virgula cinco por cento) sobre o valor do contrato.

17.6. A aplicação de multa de mora não impedirá que a Administração a converta em compensatória e promova a extinção unilateral do contrato com a aplicação cumulada de outras sanções previstas neste AVISO.

17.7. Também ficam sujeitas às penalidades do art. 156, III e IV da Lei nº 14.133, de 2021, as empresas ou profissionais que:

17.7.1. Tenham sofrido condenação definitiva por praticar, por meio dolosos, fraude fiscal no recolhimento de quaisquer tributos;

17.7.2. Tenham praticado atos ilícitos visando a frustrar os objetivos da dispensa de licitação;

17.7.3. Demonstrem não possuir idoneidade para contratar com a Administração em virtude de atos ilícitos praticados.

17.6. A aplicação de qualquer das penalidades previstas realizar-se-á em processo administrativo que assegurará o contraditório e a ampla defesa à Contratada, observando-se o procedimento previsto na Lei nº 14.133, de 2021, e subsidiariamente a Lei nº 9.784, de 1999.

17.7. As multas devidas e/ou prejuízos causados à Contratante serão deduzidos dos valores a serem pagos, ou recolhidos em favor do Câmara Municipal, ou deduzidos da garantia, ou ainda, quando for o caso, serão inscritos na Dívida Ativa do Municipal e cobrados judicialmente.



ESTADO DO MARANHÃO
CÂMARA MUNICIPAL DE LIMA CAMPOS

CNPJ 06.933.543/0001-48

Av. Juscelino Kubitschek, s/nº, Centro, CEP: 65.728-000 - Lima Campos – Maranhão

17.7.1. Caso a Contratante determine, a multa deverá ser recolhida no prazo máximo de 10 (dez) dias, a contar da data do recebimento da comunicação enviada pela autoridade competente.

17.8. Caso o valor da multa não seja suficiente para cobrir os prejuízos causados pela conduta do proponente, a Câmara Municipal ou Entidade poderá cobrar o valor remanescente judicialmente, conforme artigo 419 do Código Civil.

17.9. A autoridade competente, na aplicação das sanções, levará em consideração a gravidade da conduta do infrator, o caráter educativo da pena, bem como o dano causado à Administração, observado o princípio da proporcionalidade.

17.10. Se, durante o processo de aplicação de penalidade, se houver indícios de prática de infração administrativa tipificada pela Lei nº 12.846, de 1º de agosto de 2013, como ato lesivo à administração pública nacional ou estrangeira, cópias do processo administrativo necessárias à apuração da responsabilidade da empresa deverão ser remetidas à autoridade competente, com despacho fundamentado, para ciência e decisão sobre a eventual instauração de investigação preliminar ou Processo Administrativo de Responsabilização - PAR.

17.11. A apuração e o julgamento das demais infrações administrativas não consideradas como ato lesivo à Administração Pública nacional ou estrangeira nos termos da Lei nº 12.846, de 1º de agosto de 2013, seguirão seu rito normal na unidade administrativa.

17.12. O processamento do PAR não interfere no seguimento regular dos processos administrativos específicos para apuração da ocorrência de danos e prejuízos à Administração Pública Federal resultantes de ato lesivo cometido por pessoa jurídica, com ou sem a participação de agente público.

18. DAS DISPOSIÇÕES GERAIS

18.1. No caso de eventual divergência entre o AVISO e seus anexos, prevalecerão as disposições do primeiro.

18.2. A proponente deverá examinar detidamente as disposições contidas neste AVISO e seus anexos, pois a simples apresentação da Documentação, subentende a aceitação incondicional de seus termos, independentemente de transcrição, bem como o conhecimento integral do objeto, não sendo aceitas alegações de desconhecimento de qualquer por menor.

18.3. O agente de contratação poderá relevar erros formais em quaisquer documentos apresentados, desde que tais erros não alterem o conteúdo dos mesmos.

18.4. Esclarecimentos relativos ao presente AVISO e às condições para atendimento das obrigações necessárias ao cumprimento de seu objeto, serão prestados pelo agente de contratação, de segunda a sexta-feira, em horário de expediente.



ESTADO DO MARANHÃO
CÂMARA MUNICIPAL DE LIMA CAMPOS

CNPJ 06.933.543/0001-48

Av. Juscelino Kubitschek, s/nº, Centro, CEP: 65.728-000 - Lima Campos – Maranhão

18.5. O foro da cidade de Pedreiras/MA, será o único competente para dirimir questões decorrentes do presente procedimento.

18.6. Este AVISO e seus anexos estão à disposição dos interessados das seguintes formas:

18.6.1. Através de documento impresso e assinado digitalmente pela Câmara Municipal de Lima Campos, situada à Av. JK, s/nº, Centro, Lima Campos-MA, de 2ª a 6ª feira, dias úteis, no horário das 08:00hs (oito horas) às 12:00hs (doze horas) onde poderão ser consultados ou obtidos gratuitamente. O AVISO também estará disponível no sitio oficial deste Poder Legislativo (camaralc@cmlimacampos.ma.gov.br), onde poderá ser consultado ou obtido gratuitamente. Esclarecimentos adicionais, no mesmo endereço e/ou pelo telefone (0**99) 3646-1138.

19. ANEXOS

19.1. Fazem parte do presente AVISO, os seguintes anexos:

19.1.1. Anexo I – Projeto Bpasito.

19.1.2. Anexo II - Modelo de Proposta.

19.1.3. Anexo III - Modelo de declarações (*subitens 6.5.1, 6.5.2, 6.5.3, 6.5.4, 6.5.5, 6.5.6, 6.5.7 e 6.5.8 do AVISO*).

19.1.4. Anexo IV – Minuta do Contrato.

19.1.5. Anexo V – Minuta da Ordem de Serviço.

Gabinete do Presidente da Câmara Municipal de Lima Campos, Estado do Maranhão, 12 de junho de 2023.

Jaime Silva de Andrade
Presidente



ESTADO DO MARANHÃO
CÂMARA MUNICIPAL DE LIMA CAMPOS

CNPJ 06.933.543/0001-48

Av. Juscelino Kubitschek, s/nº, Centro, CEP: 65.728-000 - Lima Campos – Maranhão

AVISO DE DISPENSA
DISPENSA DE LICITAÇÃO Nº 014/2023
ANEXO I
TERMO DE REFERÊNCIA

1. OBJETO

1.1. A presente Dispensa de Licitação tem por objeto a contratação de empresa para prestação de serviços de reforma e ampliação da câmara municipal de lima campos – ma, durante a vigência do contrato, conforme especificações constantes no AVISO, neste **Termo de Referência** e no contrato firmado entre as partes.

2. JUSTIFICATIVA

2.1. Destina-se atender as necessidades desta Casa Legislativa, necessários ao funcionamento das ações desta Câmara Municipal, durante o exercício de 2023.

2.2. Trata-se de uma reforma parcial, envolvendo mínimas alterações que visem unicamente melhorar alguns ambientes desta Casa Legislativa, onde construirá uma laje que dará suporte a ampliação futura de uma sala para arquivo de documentos, além do melhoramento e modernização dos ambientes atuais que necessitam de pequenos reparos juntamente. O quantitativo do projeto inicial, nos garante pelo seu valor estimado a modalidade de dispensa de licitação. Diante do acima exposto será de grande importância a realização desse procedimento licitatório;

2.3. Diante disso, e considerando o art. 75, inciso I, da Lei Federal nº. 14.133/2021, que ampara e justifica a contratação direta por dispensa de licitação, deve proceder à dispensa de licitação para contratação desses serviços. Serviços necessários ao funcionamento das ações desta Câmara Municipal, durante o exercício de 2023.

3. ESPECIFICAÇÕES, QUANTITATIVOS, VALOR ESTIMADO:

3.1. O preço considerado como estimativa para o objeto do presente termo de referência foi determinado com base em cotação realizada nos termos da Lei Federal nº. 14.133/2021. Com base em tal procedimento, foi estimado o valor total de R\$ 113.155,39 (cento e treze mil cento e cinquenta e cinco reais e trinta e nove centavos)

4. PRAZO E LOCAL DE REALIZAÇÃO DOS SERVIÇOS

4.1. Os serviços deverão ser executados no prédio da Câmara Municipal de Lima Campos – MA, na Avenida J.K., s/nº, centro, em dias úteis, no horário das 08:00hs (oito horas) às 12:00hs (doze horas), sito no município de Lima Campos-MA.



ESTADO DO MARANHÃO
CÂMARA MUNICIPAL DE LIMA CAMPOS

CNPJ 06.933.543/0001-48

Av. Juscelino Kubitschek, s/nº, Centro, CEP: 65.728-000 - Lima Campos – Maranhão

5. OBRIGAÇÕES DA CONTRATADA.

5.1. Caberá à **CONTRATADA**, além das obrigações previstas no contrato e no Termo de Referência:

5.1.1. Executar os serviços, objeto do contrato, em conformidade com o termo de referência, e de acordo com a sua proposta de preço, independentemente de sua transcrição, sob as penas da Lei nº 14.133/2021;

5.1.2. Assumir em caráter exclusivo, toda e qualquer responsabilidade de natureza civil, trabalhista previdenciária, comercial, fiscal, e respectivos ônus, tanto em relação a si, quanto ao pessoal eventualmente contratado para a execução dos serviços;

5.1.3. Emitir a Nota Fiscal dos serviços fazendo discriminar no seu corpo a dedução dos impostos exigidos pela Contratante, e o lote e número de processo de contratação.

5.1.4. Executar os serviços conforme especificações definidas no presente Termo de Referência, não podendo nunca ser inferior a esta;

5.1.5. Manter capacidade mínima de execução para atender as demandas contratadas;

5.1.6. Prestar todos os esclarecimentos que lhe forem solicitados pelo contratante, relacionados com as características dos serviços;

5.1.7. Executar, nos locais determinados pelo CONTRATANTE na(s) Ordem(ns) de Serviço, os serviços objeto da presente contratação, às suas expensas, dentro do prazo de entrega estabelecido;

5.1.8. Comunicar à CONTRATANTE, por escrito, qualquer anormalidade de caráter urgente em relação aos serviços que forem objetos do Contrato e prestar os esclarecimentos necessários;

5.1.9. Indicar, formalmente, preposto apto a representá-la junto à CONTRATANTE, que deverá responder pela fiel execução do Contrato;

5.1.10. Atender prontamente quaisquer orientações e exigências dos Fiscais dos Contratos e/ou dos Gestores dos Contratos inerentes à execução do objeto contratual;

5.1.11. Reparar quaisquer danos diretamente causados à CONTRATANTE ou a terceiros, por culpa ou dolo de seus representantes legais, prepostos ou empregados, em decorrência da presente relação contratual, não excluindo ou reduzindo essa responsabilidade da fiscalização ou o acompanhamento da execução do objeto pela CONTRATANTE.

5.1.11.1. Apurado o dano e caracterizada sua autoria por qualquer empregado da CONTRATADA, esta pagará à CONTRATANTE o valor correspondente, mediante o pagamento de Documento de Arrecadação Municipal - DAM, a ser emitida pelo Gestor do Contrato no valor correspondente ao dano, acrescido das demais penalidades constantes do instrumento convocatório e do contrato.



ESTADO DO MARANHÃO
CÂMARA MUNICIPAL DE LIMA CAMPOS

CNPJ 06.933.543/0001-48

Av. Juscelino Kubitschek, s/nº, Centro, CEP: 65.728-000 - Lima Campos – Maranhão

5.1.12. Propiciar todos os meios e facilidades necessárias à fiscalização da execução do objeto pela CONTRATANTE, cujo representante terá poderes para sustar a prestação de serviço, total ou parcialmente, a qualquer tempo, sempre que considerar a medida necessária, e recusar os materiais empregados que julgar inadequados;

5.1.13. Manter, durante toda a execução do Contrato, em compatibilidade com as obrigações por ele assumidas, todas as condições de habilitação e qualificação exigidas na contratação direta;

5.1.14. Emitir fatura no valor pactuado e nas condições do Contrato, apresentando à CONTRATANTE para pagamento;

5.1.15. Substituir os serviços reprovados na aceitação, dentro do prazo estabelecido no Termo de Referência, sem ônus para a CONTRATANTE;

5.1.16. Apresentar os empregados devidamente uniformizados e identificados por meio de crachá, além de provê-los com os Equipamentos de Proteção Individual - EPI, quando for o caso;

5.1.17. Executar, nos locais determinados pelo CONTRATANTE na Ordem de Serviço, objeto da presente contratação, às suas expensas, dentro do prazo de execução estabelecido;

5.1.18. Arcar com todas as despesas relacionadas à execução do objeto, tais como frete, seguro, impostos, taxas e outros, inclusive em caso de troca, se houver.

5.1.19. Os Serviços deverão ser de primeira qualidade, sendo aplicadas todas as normas e exigências do Código de Defesa do Consumidor.

5.1.20. A contratada estará obrigada a atender a todos os pedidos efetuados durante a vigência do contrato, ainda que a prestação de serviço decorrente esteja previsto para ocorrer após o término de sua vigência.

5.1.21. Tomar todas as providências necessárias para o fiel cumprimento das disposições contidas no Termo de Referência e no(s) respectivo(s) contrato(s), inclusive quanto ao compromisso a prestação dos serviços contratados.

6. DAS OBRIGAÇÕES DA CONTRATANTE

6.1. Caberá ao **CONTRATANTE** além das obrigações previstas no contrato e no Termo de Referência;

6.1.1 Nomear Gestor e Fiscais Técnicos, Administrativo e Requisitante do contrato para acompanhar e fiscalizar a execução do(s) Contrato(s);

6.1.2. Vetar o emprego de qualquer produto que considerar incompatível com as especificações apresentadas na proposta da CONTRATADA, que possa ser inadequado, nocivo ou danificar seus bens patrimoniais, ou ser prejudicial à saúde dos usuários;



ESTADO DO MARANHÃO
CÂMARA MUNICIPAL DE LIMA CAMPOS

CNPJ 06.933.543/0001-48

Av. Juscelino Kubitschek, s/nº, Centro, CEP: 65.728-000 - Lima Campos – Maranhão

6.1.3. A Contratante deverá ter reservado o direito de não mais utilizar os produtos da Contratada caso a mesma não cumpra o estabelecido no Contrato, aplicando ao infrator as penalidades previstas na Lei nº 14.133/2021;

6.1.4. Intervir ou interromper a prestação de serviço do objeto nos casos e condições previstas na Lei nº 14.133/2021;

6.1.5. Efetuar o pagamento à Contratada de acordo com as disposições do Contrato;

6.1.6. Denunciar as infrações cometidas pela Contratada e aplicar-lhe às penalidades cabíveis nos termos da Lei nº 14.133/2021;

6.1.7. Modificar ou rescindir unilateralmente o Contrato nos casos previstos na Lei nº 14.133/2021;

6.1.8. Preencher e enviar a Ordem de Serviço de acordo com os critérios estabelecidos neste Termo de Referência;

6.1.9. Receber os serviços fornecidos pela CONTRATADA, que estejam em conformidade com a proposta aceita, conforme inspeções a serem realizadas, devendo assinar ao final o TERMO DE RECEBIMENTO DEFINITIVO;

6.1.10. Solicitar a substituição imediata de serviços que julgar insuficientes, inadequados ou prejudiciais;

6.1.11. Recusar com a devida justificativa qualquer produto entregue fora das especificações constantes na proposta da CONTRATADA;

6.1.12. Assumir a responsabilidade pelos prejuízos eventualmente causados à CONTRATADA, decorrentes do mau uso ou operação imprópria, a partir do ato da recepção do produto fornecido para teste até a sua aceitação final, desde que, na sua apresentação, objeto não tenha apresentado defeitos;

6.1.13. Liquidar o empenho e efetuar o pagamento da fatura da emitida pela CONTRATADA dentro dos prazos preestabelecidos em Contrato;

6.1.14. Comunicar à CONTRATADA todas e quaisquer ocorrências relacionadas com a prestação dos serviços.

6.1.15. Promover o acompanhamento e a fiscalização do objeto contratado, sob os aspectos quantitativos e qualificativos, anotando em registro próprio as falhas detectadas e comunicando por escrito à CONTRATADA, as ocorrências de imperfeições, falhas ou irregularidades, fixando-lhe prazo para corrigir defeitos ou irregularidades constatadas na prestação de serviço.

7. CRITÉRIOS DE ESCOLHA DO CONTRATADO:

7.1. Será escolhida para celebração do contrato para a execução do serviço da presente Dispensa de Licitação, a empresa proponente detentora da proposta de **menor preço global**, cuja documentação de habilitação esteja de acordo com as



ESTADO DO MARANHÃO
CÂMARA MUNICIPAL DE LIMA CAMPOS

CNPJ 06.933.543/0001-48

Av. Juscelino Kubitschek, s/nº, Centro, CEP: 65.728-000 - Lima Campos – Maranhão
exigências do AVISO e seus anexos.

8. DO PAGAMENTO:

8.1. O pagamento será realizado no prazo máximo de até 30 (trinta) dias, contados a partir do recebimento da Nota Fiscal ou Fatura, através de ordem bancária, para crédito em banco, agência e conta corrente indicados pelo contratado.

8.1.1. Certidão Negativa de Débitos Relativos aos Tributos Federais e à Dívida Ativa da União, emitida pela Secretaria da Receita Federal do Ministério da Fazenda, comprovando a regularidade para com a Fazenda Federal.

8.1.2. Certificado de Regularidade de Situação do FGTS – CRF, emitido pela Caixa Econômica Federal – CEF, comprovando a regularidade perante o Fundo de Garantia por Tempo de Serviço.

8.1.3. Certidão Negativa de Débitos, ou Certidão Positiva com efeitos de Negativa, expedida pelo Estado do domicílio ou sede da empresa licitante, comprovando a regularidade para com a Fazenda Estadual.

8.1.4. Certidão Negativa, ou Certidão Positiva com efeitos de Negativa, quanto à Dívida Ativa do Estado, expedida pelo Estado do domicílio ou sede da empresa licitante, comprovando a regularidade para com a Fazenda Estadual.

8.1.5. Certidão Negativa de Débitos, ou Certidão Positiva com efeitos de Negativa, relativa à atividade econômica, expedida pelo Município do domicílio ou sede da empresa licitante, comprovando a regularidade para com a Fazenda Municipal.

8.1.6. Certidão Negativa, ou Certidão Positiva com efeitos de Negativa, quanto à Dívida Ativa do Município, expedida pelo Município do domicílio ou sede da empresa licitante, comprovando a regularidade para com a Fazenda Municipal.

8.1.7. Certidão Negativa de Débitos Trabalhistas (CNDT), ou Positiva com efeitos de Negativa, emitida pelo Tribunal Superior do Trabalho ou Conselho Superior da Justiça do Trabalho ou Tribunais Regionais do Trabalho, comprovando a inexistência de débitos inadimplidos perante a Justiça do Trabalho

8.2. Trabalho, comprovando a inexistência de débitos inadimplidos perante a Justiça do Trabalho

8.3. Considera-se ocorrido o recebimento da nota fiscal ou fatura no momento em que o órgão contratante atestar a execução do objeto do contrato.

8.4. A Nota Fiscal ou Fatura deverá ser obrigatoriamente acompanhada da comprovação da regularidade fiscal e trabalhista, mediante consulta aos sítios eletrônicos oficiais ou à documentação mencionada no art. 68 da Lei nº 14.133, de 2021.

8.5. Havendo erro na apresentação da Nota Fiscal ou dos documentos pertinentes à contratação, ou, ainda, circunstância que impeça a liquidação da despesa, como, por exemplo, obrigação financeira pendente, decorrente de penalidade imposta ou



ESTADO DO MARANHÃO
CÂMARA MUNICIPAL DE LIMA CAMPOS

CNPJ 06.933.543/0001-48

Av. Juscelino Kubitschek, s/nº, Centro, CEP: 65.728-000 - Lima Campos – Maranhão
inadimplência, o pagamento ficará sobrestado até que a Contratada providencie as medidas saneadoras. Nesta hipótese, o prazo para pagamento iniciar-se-á após a comprovação da regularização da situação, não acarretando qualquer ônus para a Contratante.

8.6. Será considerada data do pagamento o dia em que constar como emitida a ordem bancária para pagamento.

8.7. Antes de cada pagamento à contratada, será realizada consulta aos sítios eletrônicos oficiais, para comprovação da regularidade fiscal e trabalhista para verificar a manutenção das condições de habilitação exigidas no Termo de Referência.

8.8. Constatando-se a situação de irregularidade da contratada, será providenciada sua notificação, por escrito, para que, no prazo de 5 (cinco) dias úteis, regularize sua situação ou, no mesmo prazo, apresente sua defesa. O prazo poderá ser prorrogado uma vez, por igual período, a critério da contratante.

8.9. Havendo a efetiva execução do serviço, os pagamentos serão realizados normalmente, até que se decida pela rescisão do contrato, caso a contratada não regularize sua situação quanto a regularidade fiscal e trabalhista.

8.10. Será rescindido o contrato em execução com a contratada que não esteja em situação regular, salvo por motivo de economicidade, segurança nacional ou outro de interesse público de alta relevância, devidamente justificado, em qualquer caso, pela máxima autoridade da contratante.

8.11. Quando do pagamento, será efetuada a retenção tributária prevista na legislação aplicável.

8.12. A Contratada regularmente optante pelo Simples Nacional, nos termos da Lei Complementar nº 123, de 2006, não sofrerá a retenção tributária quanto aos impostos e contribuições abrangidos por aquele regime. No entanto, o pagamento ficará condicionado à apresentação de comprovação, por meio de documento oficial, de que faz jus ao tratamento tributário favorecido previsto na referida Lei Complementar.

8.13. Nos casos de eventuais atrasos de pagamento, desde que a Contratada não tenha concorrido, de alguma forma, para tanto, fica convencionado que a taxa de compensação financeira devida pela Contratante, entre a data do vencimento e o efetivo adimplemento da parcela, é calculada mediante a aplicação da seguinte fórmula:

$EM = I \times N \times VP$, sendo:

EM = Encargos moratórios;

N = Número de dias entre a data prevista para o pagamento e a do



ESTADO DO MARANHÃO
CÂMARA MUNICIPAL DE LIMA CAMPOS

CNPJ 06.933.543/0001-48

Av. Juscelino Kubitschek, s/nº, Centro, CEP: 65.728-000 - Lima Campos – Maranhão
efetivo pagamento; VP = Valor da
parcela a ser paga.

I = Índice de compensação financeira = 0,00016438, assim apurado:

I = (TX)	$I = (6 / 100) / 365$	I = 0,00016438 TX = Percentual da taxa anual = 6%
----------	-----------------------	---

8.14. As dúvidas/esclarecimentos sobre pagamento devem ser enviadas ao e-mail camaralc@cmlimacampos.ma.gov.br.

9. DO CONTRATO

9.1. A Administração convocará o proponente detentor da proposta/cotação de menor preço, para, no prazo de até 05 (cinco) dias úteis, assinar o instrumento contratual que obedecerá ao disposto no AVISO e as condições da Lei Federal nº. 14.133/2021.

9.2. Para celebrar o contrato a empresa deverá manter as mesmas condições de habilitação.

9.3. Os termos do instrumento de contratação vincular-se-ão estritamente às disposições deste instrumento.

9.4. O contrato deverá ser assinado por representante da empresa ofertante do menor preço, devidamente habilitado.

9.5. A vigência dos contratos decorrentes desta Dispensa de licitação obedecerá aos termos do Art. 105 da Lei nº 14.133/2021.

9.6. Os contratos decorrentes desta Dispensa de Licitação poderão ser alterados, observado o disposto no art. 124, da Lei nº 14.133/2021.

9.7. Nas alterações unilaterais a que se refere o inciso I do caput do art. 124 da Lei nº. 14.133/2021, o contratado será obrigado a aceitar, nas mesmas condições contratuais, acréscimos ou supressões de até 25% (vinte e cinco por cento) do valor inicial atualizado do contrato que se fizerem nos serviços ou nas compras.

10. REQUISITOS DA CONTRATAÇÃO

10.1. Conforme Estudos Técnicos Preliminares, além dos requisitos constantes no termo de referência, os requisitos da contratação abrangem o seguinte:

10.1.1. Em razão do valor, as empresas participantes deverão ser microempresas ou empresas de pequeno porte;



ESTADO DO MARANHÃO
CÂMARA MUNICIPAL DE LIMA CAMPOS

CNPJ 06.933.543/0001-48

Av. Juscelino Kubitschek, s/nº, Centro, CEP: 65.728-000 - Lima Campos – Maranhão

10.1.2. A execução do serviço é de responsabilidade da contratada;

10.1.3. A(s) empresa(s) vencedora(s) deverá(ã)o apresentar toda a documentação necessária à habilitação, inclusive as declarações conforme modelos que deverão constar no futuro AVISO de Dispensa.

11. PRAZO DE VIGENCIA DO CONTRATO

11.1. A contratação terá vigência será de 3 (três) Meses, contado a partir da data de assinatura do contrato, cabendo prorrogação, nos moldes da Lei Federal nº 14.133/2021, sucedendo que toda e qualquer obrigação entre as partes se encerrara após a liquidação da despesa.

12. RECURSOS E IMPUGNAÇÕES

12.1. Aos participantes deste procedimento é assegurado o direito de Recurso, nos termos do art. 165 da Lei nº 14.133/2021.

12.1. As impugnações ou dúvidas quanto ao AVISO e seus anexos, deverão ser solicitadas por escrito e dirigidos à Agente de Contratação e entregue mediante protocolo, durante o expediente normal de atendimento, na forma da Lei.

12.1.1 Apresentadas às impugnações ou dúvidas, as mesmas serão respondidas ao interessado, no prazo de três dias úteis depois de protocoladas.

12.1.2 A empresa proponente, depois de informada das decisões do agente de contratação, no tocante à habilitação ou julgamento de Proposta de Preço e se dela discordar, terá o prazo de três dias úteis para interposição de recurso, contados da intimação do ato ou da lavratura da ata, se presente no momento da abertura.

12.1.3 Interposto o recurso, dele se dará ciência aos demais proponentes que poderão impugná-lo no prazo previsto na Lei Federal nº. 14.133/2021.

13. DO CONTROLE E FISCALIZAÇÃO DA EXECUÇÃO

13.1. Nos termos do art. 117 da Lei nº 14.133, de 2021, será designado representante para acompanhar e fiscalizar a prestação de serviço do objeto, anotando em registro próprio todas as ocorrências relacionadas com a execução e determinando o que for necessário à regularização de falhas ou defeitos observados.

13.2. A fiscalização de que trata este item não exclui nem reduz a responsabilidade da Contratada, inclusive perante terceiros, por qualquer irregularidade, ainda que resultante de imperfeições técnicas ou vícios redibitórios, e, na ocorrência desta, não implica em corresponsabilidade da Administração ou de seus agentes e prepostos, de



ESTADO DO MARANHÃO
CÂMARA MUNICIPAL DE LIMA CAMPOS

CNPJ 06.933.543/0001-48

Av. Juscelino Kubitschek, s/nº, Centro, CEP: 65.728-000 - Lima Campos – Maranhão
conformidade com o art. 120 da Lei nº 14.133, de 2021.

13.3. O representante da Administração anotará em registro próprio todas as ocorrências relacionadas com a execução do contrato, indicando dia, mês e ano, bem como o nome dos funcionários eventualmente envolvidos, determinando o que for necessário à regularização das falhas ou defeitos observados e encaminhando os apontamentos à autoridade competente para as providências cabíveis.

14. DA DOTAÇÃO ORÇAMENTÁRIA

14.1. As despesas decorrentes da execução do objeto correrão por conta dos recursos específicos consignados no orçamento da Câmara Municipal de Lima Campos - MA, classificada conforme abaixo especificado:

ORGÃO: 01 – Câmara Municipal de Lima Campos;

UNIDADE ORÇAMENTÁRIA: 0101 - Câmara Municipal de Lima Campos;

PROJ. ATIVIDADE: 1.002 – Const. Reforma e/ou Ampliação da Câmara Municipal;

CLASSIFICAÇÃO ECONÔMICA: 4.4.90.51.00 – Obras e Instalações

15. DO REAJUSTE

15.1. Os preços são fixos no prazo de um ano contado da data limite para a apresentação das propostas. Podendo ser reajustado pelo o IGP-M (Índice Geral de Preços do Mercado), calculado pela Fundação Getúlio Vargas (FGV), os índices iniciais terão como mês base o mês consignado no Orçamento da Administração Municipal, com data-base vinculada à data do orçamento estimado, mediante solicitação da CONTRATADA. Desde que haja motivo justificado e plausível – e, neste caso, por acordo entre as partes.

16. DAS INFRAÇÕES E SANÇÕES ADMINISTRATIVAS

16.1. Comete infração administrativa nos termos do art. 155 da Lei nº 14,133, de 2021, a Contratada que:

16.1.1. dar causa à inexecução parcial do contrato;

16.1.2. dar causa à inexecução parcial do contrato que cause grave dano à Administração, ao funcionamento dos serviços públicos ou ao interesse coletivo;

16.1.3. dar causa à inexecução total do contrato;

16.1.4. deixar de entregar a documentação exigida para o certame;

16.1.5. não manter a proposta, salvo em decorrência de fato superveniente devidamente justificado;

16.1.6. não celebrar o contrato ou não entregar a documentação exigida para a contratação, quando convocado dentro do prazo de validade de sua proposta;



ESTADO DO MARANHÃO
CÂMARA MUNICIPAL DE LIMA CAMPOS

CNPJ 06.933.543/0001-48

Av. Juscelino Kubitschek, s/nº, Centro, CEP: 65.728-000 - Lima Campos – Maranhão

16.1.7. ensejar o retardamento da execução ou da entrega do objeto da licitação sem motivo justificado;

16.1.8. apresentar declaração ou documentação falsa exigida para o certame ou prestar declaração falsa durante a dispensa de licitação ou a execução do contrato;

16.1.9. fraudar a dispensa de licitação ou praticar ato fraudulento na execução do contrato;

16.1.10. comportar-se de modo inidôneo ou cometer fraude de qualquer natureza;

16.1.11. praticar atos ilícitos com vistas a frustrar os objetivos da dispensa de licitação;

16.1.12. praticar ato lesivo previsto no art. 5º da Lei nº 12.846, de 1º de agosto de 2013.

16.2. Pela inexecução total ou parcial do objeto deste contrato, a Administração pode aplicar à CONTRATADA as seguintes sanções:

16.2.1. Advertência, por faltas leves, assim entendidas aquelas que não acarretem prejuízos significativos para a Contratante;

16.2.2. Multa de 0,5% (meio por cento) do valor do contrato celebrado com a contratação direta e será aplicada ao responsável por qualquer das infrações previstas no item 16.1

16.2.3. Impedimento de licitar e contratar com administração pública pelas infrações previstas nos itens 17.1, deste Termo de Referência.

16.2.4. Declaração de inidoneidade para licitar ou contratar com a Administração Pública, pelas infrações administrativas previstas nos itens 16.1.8 ao 17.1.12, bem como pelas infrações administrativas previstas itens 16.1.2 ao 16.1.7 deste Termo de Referência, que justifiquem a imposição de penalidade mais grave que a sanção referida no item 16.2.2, e impedirá o responsável de licitar ou contratar no âmbito da Administração Pública direta e indireta de todos os entes federativos, pelo prazo mínimo de 3 (três) anos e máximo de 6 (seis) anos.

16.3. As sanções previstas nos subitens 16.2.1, 16.2.2, e 16.2.3 poderão ser aplicadas à CONTRATADA juntamente com as de multa, descontando- a dos pagamentos a serem efetuados.

16.4. Se a multa aplicada e as indenizações cabíveis forem superiores ao valor de pagamento eventualmente devido pela Administração ao contratado, além da perda desse valor, a diferença será descontada da garantia prestada ou será cobrada judicialmente.

16.5. O atraso injustificado na execução do contrato sujeitará o contratado a multa de mora no importe de 0,5% (zero virgula cinco por cento) sobre o valor do contrato.

16.6. A aplicação de multa de mora não impedirá que a Administração a converta em compensatória e promova a extinção unilateral do contrato com a aplicação cumulada de outras sanções previstas neste Termo de Referência.

16.7. Também ficam sujeitas às penalidades do art. 156, III e IV da Lei nº 14.133, de



ESTADO DO MARANHÃO
CÂMARA MUNICIPAL DE LIMA CAMPOS

CNPJ 06.933.543/0001-48

Av. Juscelino Kubitschek, s/nº, Centro, CEP: 65.728-000 - Lima Campos – Maranhão
2021, as empresas ou profissionais que:

16.7.1. Tenham sofrido condenação definitiva por praticar, por meio dolosos, fraude fiscal no recolhimento de quaisquer tributos;

16.7.2. Tenham praticado atos ilícitos visando a frustrar os objetivos da dispensa de licitação;

16.7.3. Demonstrem não possuir idoneidade para contratar com a Administração em virtude de atos ilícitos praticados.

16.6. A aplicação de qualquer das penalidades previstas realizar-se-á em processo administrativo que assegurará o contraditório e a ampla defesa à Contratada, observando-se o procedimento previsto na Lei nº 14.133, de 2021, e subsidiariamente a Lei nº 9.784, de 1999.

16.7. As multas devidas e/ou prejuízos causados à Contratante serão deduzidos dos valores a serem pagos, ou recolhidos em favor da Câmara Municipal, ou deduzidos da garantia, ou ainda, quando for o caso, serão inscritos na Dívida Ativa do Municipal e cobrados judicialmente.

16.7.1. Caso a Contratante determine, a multa deverá ser recolhida no prazo máximo de 10 (dez) dias, a contar da data do recebimento da comunicação enviada pela autoridade competente.

16.8. Caso o valor da multa não seja suficiente para cobrir os prejuízos causados pela conduta do proponente, a Câmara Municipal ou Entidade poderá cobrar o valor remanescente judicialmente, conforme artigo 419 do Código Civil.

16.9. A autoridade competente, na aplicação das sanções, levará em consideração a gravidade da conduta do infrator, o caráter educativo da pena, bem como o dano causado à Administração, observado o princípio da proporcionalidade.

16.10. Se, durante o processo de aplicação de penalidade, se houver indícios de prática de infração administrativa tipificada pela Lei nº 12.846, de 1º de agosto de 2013, como ato lesivo à administração pública nacional ou estrangeira, cópias do processo administrativo necessárias à apuração da responsabilidade da empresa deverão ser remetidas à autoridade competente, com despacho fundamentado, para ciência e decisão sobre a eventual instauração de investigação preliminar ou Processo Administrativo de Responsabilização - PAR.

16.11. A apuração e o julgamento das demais infrações administrativas não consideradas como ato lesivo à Administração Pública nacional ou estrangeira nos termos da Lei nº 12.846, de 1º de agosto de 2013, seguirão seu rito normal na unidade administrativa.

16.12. O processamento do PAR não interfere no seguimento regular dos processos administrativos específicos para apuração da ocorrência de danos e prejuízos à Administração Pública Federal resultantes de ato lesivo cometido por pessoa jurídica, com ou sem a participação de agente público.

17. DAS EXIGÊNCIAS DE HABILITAÇÃO



ESTADO DO MARANHÃO
CÂMARA MUNICIPAL DE LIMA CAMPOS

CNPJ 06.933.543/0001-48

Av. Juscelino Kubitschek, s/nº, Centro, CEP: 65.728-000 - Lima Campos – Maranhão

17.1. O AVISO da dispensa licitação definirá todas as exigências de habilitação, devidamente regulamentada pela legislação vigente, em especial à luz da Lei nº 14.133/2021, exigindo principalmente documentação relativa a:

- 17.1.1. Habilitação jurídica;
- 17.1.2. Qualificação Técnica;
- 17.1.3. Habilitação Fiscal, Social e Trabalhista;
- 17.1.4. Qualificação econômico-financeira;
- 17.1.5. Cumprimento do disposto no inciso XXXIII do art. 7º da Constituição Federal.

18. DA FUNDAMENTAÇÃO LEGAL

18.1. O objeto deste Termo de Referência se fundamenta na Lei Federal nº. 14.133, de 2021, regulamentada pelo Resolução Legislativa nº. 001, de 04 de março de 2022.

19. GARANTIA DOS SERVIÇOS

19.1. A contratada deverá garantir a boa qualidade dos serviços prestados, nos termos da legislação vigente.

19.2. Independentemente da aceitação, a Contratada garantirá a qualidade do serviços prestado.

20. DISPOSIÇÕES GERAIS

20.1. A empresa interessada em participar do procedimento de Dispensa de Licitação deverá apresentar proposta de preço, de acordo com as condições estabelecidas neste Termo de Referência e no AVISO e seus anexos.

20.2 A proponente deverá apresentar planilha de preços, obedecendo à sequência dos itens, sem conter alternativas de preço ou de qualquer outra condição que induza o julgamento a ter mais de um resultado.

20.3 As planilhas deverão contemplar custos reais. A administração poderá verificar a compatibilidade dos preços consignados nas planilhas, com os preços praticados no mercado, de forma a se evitar “jogo de planilha”, ou seja, discrepâncias exageradas, para maior ou menor, o que poderá ensejar na recusa da proposta.



ESTADO DO MARANHÃO
CÂMARA MUNICIPAL DE LIMA CAMPOS

CNPJ 06.933.543/0001-48

Av. Juscelino Kubitschek, s/nº, Centro, CEP: 65.728-000 - Lima Campos – Maranhão

AVISO DE DISPENSA
DISPENSA DE LICITAÇÃO Nº 014/2023

ANEXO II
MODELO DE PROPOSTA

À
Câmara Municipal de Lima Campos
Lima Campos-MA.

PROPOSTA DE PREÇOS

Ref.: DISPENSA DE LICITAÇÃO Nº 014/2023.

Prezado senhor,

Pela presente, submetemos à vossa apreciação a nossa proposta relativa a dispensa de licitação em epígrafe, assumindo inteira responsabilidade por quaisquer erros ou omissões que venham a ser verificados na preparação da mesma e declaramos ainda que, temos pleno conhecimento das condições em que se desenvolverão os trabalhos e concordamos com a totalidade das instruções e critérios de qualificação definidos no AVISO.

1. Proponente:

Razão Social:
CNPJ:
Endereço:
E-mail:
(DDD) Telefone: (...)

2. Representante legal que assinará o contrato:

Nome:
Cédula de identidade/órgão emissor:
CPF:
Cargo/Função:
E-mail:
(DDD) Telefone: (...)

3. Proposta de Preços: R\$

Valor global: R\$ (.....).

PLANILHA COM QUANTITATIVOS E PREÇOS



ESTADO DO MARANHÃO
CÂMARA MUNICIPAL DE LIMA CAMPOS

CNPJ 06.933.543/0001-48

Av. Juscelino Kubitschek, s/nº, Centro, CEP: 65.728-000 - Lima Campos – Maranhão

ITEM	DESCRIÇÃO	UND	QTD	MARCA	VALOR UNIT.	VALOR TOTAL
					Total R\$	

4. Prazo de validade da proposta:
5. Prazo de entrega:
6. Condições de pagamento:
7. Dados Bancários:
Banco: Banco do Brasil, Agência:

Declaramos que os preços unitários e total dos itens foram cotados em moeda nacional (Real – R\$), já incluídos todos os tributos (impostos e taxas), encargos fiscais, trabalhistas, comerciais e quaisquer outras despesas incidentes sobre o objeto da dispensa de licitação.

.....(.....), de de



**ESTADO DO MARANHÃO
CÂMARA MUNICIPAL DE LIMA CAMPOS**

CNPJ 06.933.543/0001-48

Av. Juscelino Kubitschek, s/nº, Centro, CEP: 65.728-000 - Lima Campos – Maranhão

**AVISO DE DISPENSA
DISPENSA DE LICITAÇÃO Nº 014/2023
ANEXO III
“MODELO DE DECLARAÇÕES”**

À
Câmara Municipal de Lima Campos
Lima Campos-MA.

REF.: DISPENSA DE LICITAÇÃO Nº. 014/2023

A Empresa (- **RAZÃO SOCIAL** -), inscrita no CNPJ nº (---), DECLARA:

Declaração que o(s) empresário / sócio(s) / dirigente(s) / responsável(éis) técnico(s) não é(são) servidor(es) público(s) da Câmara Municipal de Lima Campos-MA

Declara, sob as penas da lei, que até a presente data não possui, como sócio, servidor ou dirigente _____, ciente da obrigatoriedade de declarar ocorrências posteriores.

Declaração de Cumprimento do disposto no inciso XXXIII do art. 7º da Constituição Federal

Declara, para fins do disposto no inciso VI do art. 68 da Lei nº 14.133, de 01 de abril de 2021, acrescido pela Lei nº 9.854, de 27 de outubro de 1999, que não emprega menor de 18 (dezoito) anos em trabalho noturno, perigoso ou insalubre e não emprega menor de 16 (dezesesseis) anos, salvo menor, a partir de 14 (quatorze) anos, na condição de aprendiz, nos termos do inciso XXXIII, do art. 7º da Constituição Federal.

Declaração de não Utilização de Trabalho Degradante ou Forçado

Declara que não possui em sua cadeia produtiva, empregados executando trabalho degradante ou forçado, nos termos do inciso III e IV do art.1º e no inciso III do art.5º da Constituição Federal.

Declaração de Inexistência de fatos supervenientes impeditivos de habilitação

Declara sob as penas da lei, que até a presente data inexistem fatos impeditivos para sua habilitação no presente processo licitatório, ciente da obrigatoriedade de declarar ocorrências posteriores.

Declaração de Pleno Conhecimento do Objeto



ESTADO DO MARANHÃO
CÂMARA MUNICIPAL DE LIMA CAMPOS

CNPJ 06.933.543/0001-48

Av. Juscelino Kubitschek, s/nº, Centro, CEP: 65.728-000 - Lima Campos – Maranhão

Declara que possui pleno conhecimento do objeto da Dispensa de Licitação nº 014/2023 e concorda com todas as exigências contidas no Termo de Referência.

Declaração de Enquadramento na Condição de ME ou EPP

Declara sob as penas da lei, que está enquadrada na condição de Microempresa ou Empresa de Pequeno Porte, nos termos da lei complementar nº. 123/2006 e suas alterações, e que no ano-calendário de realização da presente dispensa de licitação, não celebrou contratos com a Administração Pública cujos valores somados extrapolem a receita bruta máxima admitida para fins de enquadramento como empresa de pequeno porte, nos termos do art. 4º, §2º, da Lei Federal nº. 14.133/2021.

Declaração de que cumpre as exigências de reserva de cargos para pessoa com deficiência e para reabilitado da Previdência Social, previstas em lei e em outras normas específicas. (ART. 63, IV DA LEI 14.133)

Declara sob as penas da lei, que cumpre os as exigências de reserva de cargos para pessoa com deficiência e para reabilitado da Previdência Social, previstas em lei e em outras normas específicas. (ART. 63, IV DA LEI 14.133)

Declaração de que suas propostas econômicas compreendem a integralidade dos custos para atendimento dos direitos trabalhistas assegurados na Constituição Federal, nas leis trabalhistas, nas normas infralegais, nas convenções coletivas de trabalho e nos termos de ajustamento de conduta vigentes na data de entrega das propostas (ART. 63, §1º DA LEI 14.133)

Declara que está ciente que suas propostas econômicas compreendem a integralidade dos custos para atendimento dos direitos trabalhistas assegurados na Constituição Federal, nas leis trabalhistas, nas normas infralegais, nas convenções coletivas de trabalho e nos termos de ajustamento de conduta vigentes na data de entrega das propostas (ART. 63, §1º DA LEI 14.133)

(__ cidade __), __ de ____ de 2023.

Assinatura do Representante Legal



ESTADO DO MARANHÃO
CÂMARA MUNICIPAL DE LIMA CAMPOS

CNPJ 06.933.543/0001-48

Av. Juscelino Kubitschek, s/nº, Centro, CEP: 65.728-000 - Lima Campos – Maranhão

AVISO DE DISPENSA

DISPENSA DE LICITAÇÃO Nº 014/2023
ANEXO IV

“MINUTA DO CONTRATO”

CONTRATO Nº _____
PROCESSO ADMINISTRATIVO Nº

CONTRATO DE PRESTAÇÃO DE SERVIÇOS, QUE
ENTRE SI FAZEM A CÂMARA MUNICIPAL DE LIMA
CAMPOS/MA e A EMPRESA _____.

Por este instrumento particular, a CÂMARA MUNICIPAL DE LIMA CAMPOS, situada na Av. JK, s/nº, Centro, Cep 65.728-000, Lima Campos-MA, inscrita no CNPJ sob o nº 06.933.543/0001-48, neste ato representada pelo(a), Sr(a)., portador(a) da cédula de identidade nºe do CPF nº , a seguir denominada **CONTRATANTE**, e a empresa, situada na, inscrita no CNPJ sob o nº, neste ato representada pelo(a), Sr(a), portador(a) da cédula de identidade nº do CPF nº, a seguir denominada **CONTRATADA**, acordam e justam firmar o presente Termo, nos termos da Lei 14.133/2021, assim como pelas cláusulas a seguir expressas:

CLÁUSULA PRIMEIRA – OBJETO

1.1 - O presente Termo de Contrato tem como objeto a contratação de serviços de assessoria e consultoria contábil, de interesse da Câmara Municipal de Lima Campos - MA, de interesse da Câmara Municipal de Lima Campos - MA.

1.2 – Integram e completam o presente TERMO DE CONTRATO, para todos os fins de direito, obrigando as partes em todos os seus termos, as condições expressas na DISPENSA DE LICITAÇÃO Nº 014/2023, e na Proposta da Contratada.

1.3 – Regime aplicado EMPREITADA POR PREÇO UNITÁRIO, pelo critério de julgamento MENOR PREÇO GLOBAL.

CLÁUSULA SEGUNDA – DO RECEBIMENTO DO OBJETO

2.1 O objeto será prestado na Câmara Municipal de Lima Campos - MA, nos órgãos que compõem a estrutura administrativa, ou em outro local a ser indicado pela Câmara, conforme necessidade do contratante, sem prejuízo da prestação dos serviços no local da sede do prestador quando se tratar de demandas urgentes ou outras que não exijam a presença do CONTRATADO na sede da CONTRATANTE, devendo ser iniciado 48 horas a partir do recebimento da Ordem de Serviço.

2.2 Os prazos de realização dos serviços poderão ser prorrogados, a critério da



ESTADO DO MARANHÃO
CÂMARA MUNICIPAL DE LIMA CAMPOS

CNPJ 06.933.543/0001-48

Av. Juscelino Kubitschek, s/nº, Centro, CEP: 65.728-000 - Lima Campos – Maranhão
Secretaria Requisitante, desde que a Contratada formalize o pedido por escrito e fundamentado em motivos de caso fortuito, sujeições imprevistas e/ou de força maior, observado os moldes, da Lei Federal nº 14.133/2021.

2.3 O recebimento dos serviços será nos moldes do inciso I, do Art. 140 da Lei 14.133/2021.

CLÁUSULA TERCEIRA - GARANTIA DOS SERVIÇOS

3.1. A contratada deverá garantia a boa qualidade dos serviços prestados, nos termos da legislação vigente.

3.2. Independentemente da aceitação, a Contratada garantirá a qualidade dos serviços prestados.

CLÁUSULA QUARTA – VALOR E FORMA DE PAGAMENTO

4.1. Pela aquisição do objeto do presente instrumento de contrato, a CONTRATANTE, pagará à CONTRATADA, o valor global de R\$ (. ..).

4.2. O pagamento será efetuado em conformidade com o cronograma físico-financeiro, acompanhado da medição e Nota Fiscal e após a comprovação de que a contratada está em dia com as obrigações relativas a regularidade fiscal trabalhista, para tanto, a contratada deverá, obrigatoriamente, apresentar no ato do pagamento as referidas certidões.

- Certidão Negativa de Débitos Relativos aos Tributos Federais e à Dívida Ativa da União, emitida pela Secretaria da Receita Federal do Ministério da Fazenda, comprovando a regularidade para com a Fazenda Federal;
- Certificado de Regularidade de Situação do FGTS – CRF, emitido pela Caixa Econômica Federal – CEF, comprovando a regularidade perante o Fundo de Garantia por Tempo de Serviço;
- Certidão Negativa de Débitos, ou Certidão Positiva com efeitos de Negativa, expedida pelo Estado do domicílio ou sede da empresa licitante, comprovando a regularidade para com a Fazenda Estadual.
- Certidão Negativa, ou Certidão Positiva com efeitos de Negativa, quanto à Dívida Ativa do Estado, expedida pelo Estado do domicílio ou sede da empresa licitante, comprovando a regularidade para com a Fazenda Estadual;
- Certidão Negativa de Débitos, ou Certidão Positiva com efeitos de Negativa, relativa à atividade econômica, expedida pelo Município do domicílio ou sede da empresa licitante, comprovando a regularidade para com a Fazenda Municipal;
- Certidão Negativa, ou Certidão Positiva com efeitos de Negativa, quanto à Dívida Ativa do Município, expedida pelo Município do domicílio ou sede da empresa licitante, comprovando a regularidade para com a Fazenda Municipal;
- Certidão Negativa de Débitos Trabalhistas (CNDT), ou Positiva com



ESTADO DO MARANHÃO
CÂMARA MUNICIPAL DE LIMA CAMPOS

CNPJ 06.933.543/0001-48

Av. Juscelino Kubitschek, s/nº, Centro, CEP: 65.728-000 - Lima Campos – Maranhão
efeitos de Negativa, emitida pelo Tribunal Superior do Trabalho ou Conselho Superior da Justiça do Trabalho ou Tribunais Regionais do Trabalho, comprovando a inexistência de débitos inadimplidos perante a Justiça do Trabalho.

4.3. Considera-se ocorrido o recebimento da nota fiscal ou fatura no momento em que o órgão contratante atestar a execução do objeto do contrato.

4.4. A Nota Fiscal ou Fatura deverá ser obrigatoriamente acompanhada da comprovação da regularidade fiscal e trabalhista, mediante consulta aos sítios eletrônicos oficiais ou à documentação mencionada no art. 68 da Lei nº 14.133, de 2021.

4.5. Havendo erro na apresentação da Nota Fiscal ou dos documentos pertinentes à contratação, ou, ainda, circunstância que impeça a liquidação da despesa, como, por exemplo, obrigação financeira pendente, decorrente de penalidade imposta ou inadimplência, o pagamento ficará sobrestado até que a Contratada providencie as medidas saneadoras. Nesta hipótese, o prazo para pagamento iniciar-se-á após a comprovação da regularização da situação, não acarretando qualquer ônus para a Contratante.

4.6. Será considerada data do pagamento o dia em que constar como emitida a ordem bancária para pagamento.

4.7. Antes de cada pagamento à contratada, será realizada consulta aos sítios eletrônicos oficiais, para comprovação da regularidade fiscal e trabalhista para verificar a manutenção das condições de habilitação exigidas no Termo de Referência.

4.8. Havendo a efetiva execução do objeto, os pagamentos serão realizados normalmente, até que se decida pela rescisão do contrato, caso a contratada não regularize sua situação quanto a regularidade fiscal e trabalhista.

4.9. Será rescindido o contrato em execução com a contratada que não esteja em situação regular, salvo por motivo de economicidade, segurança nacional ou outro de interesse público de alta relevância, devidamente justificado, em qualquer caso, pela máxima autoridade da contratante.

4.10. Quando do pagamento, será efetuada a retenção tributária prevista na legislação aplicável.

4.11. A Contratada regularmente optante pelo Simples Nacional, nos termos da Lei Complementar nº 123, de 2006, não sofrerá a retenção tributária quanto aos impostos e contribuições abrangidos por aquele regime. No entanto, o pagamento ficará condicionado à apresentação de comprovação, por meio de documento oficial, de que faz jus ao tratamento tributário favorecido previsto na referida Lei Complementar.

4.12. Nos casos de eventuais atrasos de pagamento, desde que a Contratada não tenha concorrido, de alguma forma, para tanto, fica convencionado que a taxa de compensação financeira devida pela Contratante, entre a data do vencimento e o



ESTADO DO MARANHÃO
CÂMARA MUNICIPAL DE LIMA CAMPOS

CNPJ 06.933.543/0001-48

Av. Juscelino Kubitschek, s/nº, Centro, CEP: 65.728-000 - Lima Campos – Maranhão
efetivo adimplemento da parcela, é calculada mediante a aplicação da seguinte fórmula:

$EM = I \times N \times VP$, sendo:

EM = Encargos moratórios;

N = Número de dias entre a data prevista para o pagamento e a do efetivo pagamento; VP = Valor da parcela a ser paga.

I = Índice de compensação financeira = 0,00016438, assim apurado:

$I = (TX)$	$I = (6 / 100) / 365$	$I = 0,00016438$ TX = Percentual da taxa anual = 6%
------------	-----------------------	--

4.13. O pagamento será creditado diretamente na conta bancária indicada pela contratada, mediante apresentação das certidões enumeradas nesta cláusula.

CLÁUSULA QUINTA- RECURSOS FINANCEIROS

5.1 - As despesas decorrentes a prestação de serviço do objeto correrão por conta dos recursos específicos consignados no orçamento da Câmara Municipal de Lima Campos-MA, classificada conforme abaixo especificado:

ORGÃO: 01 – Câmara Municipal de Lima Campos;
UNIDADE ORÇAMENTÁRIA: 0101 - Câmara Municipal de Lima Campos;
PROJ. ATIVIDADE: 1.002 – Const. Reforma e/ou Ampliação da Câmara Municipal;
CLASSIFICAÇÃO ECONÔMICA: 4.4.90.51.00 – Obras e Instalações

5.2. – Em caso de prorrogação contratual ou alteração/inclusão dos respectivos créditos orçamentários e/ou financeiros, as despesas decorrentes da execução do objeto correrão por conta dos recursos específicos consignados no orçamento vigente, devidamente classificadas em termo de aditamento de contrato.

CLÁUSULA SEXTA - REAJUSTE

6.1 - Os preços são fixos no prazo de um ano contado da data limite para a apresentação das propostas. Podendo ser reajustado pelo o IGP-M (Índice Geral de Preços do Mercado), calculado pela Fundação Getúlio Vargas (FGV), os índices iniciais terão como mês base o mês consignado no Orçamento da Administração Municipal, com data-base vinculada à data do orçamento estimado, mediante solicitação da CONTRATADA. Desde que haja motivo justificado e plausível – e, neste caso, por acordo entre as partes.

CLÁUSULA SÉTIMA – DA VIGÊNCIA



ESTADO DO MARANHÃO
CÂMARA MUNICIPAL DE LIMA CAMPOS

CNPJ 06.933.543/0001-48

Av. Juscelino Kubitschek, s/nº, Centro, CEP: 65.728-000 - Lima Campos – Maranhão

7.1 - O presente contrato iniciar-se-á na data de sua assinatura e terá vigência de 3 (três) Meses.

CLÁUSULA OITAVA – DIREITOS E RESPONSABILIDADES DAS PARTES

8.1. Caberá ao CONTRATANTE além das obrigações previstas no AVISO e no Termo de Referência:

8.1.1. Nomear Gestor e Fiscais Técnicos, Administrativo e Requisitante do contrato para acompanhar e fiscalizar a execução do(s) Contrato(s);

8.1.2. Vetar o emprego de qualquer produto que considerar incompatível com as especificações apresentadas na proposta da CONTRATADA, que possa ser inadequado, nocivo ou danificar seus bens patrimoniais, ou ser prejudicial à saúde dos usuários;

8.1.3. A Contratante deverá ter reservado o direito de não mais utilizar os produtos da Contratada caso a mesma não cumpra o estabelecido no Contrato, aplicando ao infrator as penalidades previstas na Lei nº 14.133/2021;

8.1.4. Intervir ou interromper a prestação de serviço do objeto nos casos e condições previstos na Lei nº 14.133/2021;

8.1.5. Efetuar o pagamento à Contratada de acordo com as disposições do Contrato;

8.1.6. Denunciar as infrações cometidas pela Contratada e aplicar-lhe às penalidades cabíveis nos termos da Lei nº 14.133/2021;

8.1.7. Modificar ou rescindir unilateralmente o Contrato nos casos previstos na Lei nº 14.133/2021;

8.1.8. Preencher e enviar a Ordem de Serviço de acordo com os critérios estabelecidos neste Termo de Referência;

8.1.9. Receber os produtos fornecidos pela CONTRATADA, que estejam em conformidade com a proposta aceita, conforme inspeções a serem realizadas, devendo assinar ao final o TERMO DE RECEBIMENTO DEFINITIVO;

8.1.10. Solicitar a substituição imediata de produtos que julgar insuficientes, inadequados ou prejudiciais;

8.1.11. Recusar com a devida justificativa qualquer produto entregue fora das especificações constantes na proposta da CONTRATADA;

8.1.12. Assumir a responsabilidade pelos prejuízos eventualmente causados à CONTRATADA, decorrentes do mau uso ou operação imprópria, a partir do ato da recepção do produto fornecido para teste até a sua aceitação final, desde que, na sua apresentação, objeto não tenha apresentado defeitos;



ESTADO DO MARANHÃO
CÂMARA MUNICIPAL DE LIMA CAMPOS

CNPJ 06.933.543/0001-48

Av. Juscelino Kubitschek, s/nº, Centro, CEP: 65.728-000 - Lima Campos – Maranhão

8.1.13. Liquidar o empenho e efetuar o pagamento da fatura da emitida pela CONTRATADA dentro dos prazos preestabelecidos em Contrato;

8.1.14. Comunicar à CONTRATADA todas e quaisquer ocorrências relacionadas com a prestação de serviço.

8.1.15. Promover o acompanhamento e a fiscalização do objeto contratado, sob os aspectos quantitativos e qualificativos, anotando em registro próprio as falhas detectadas e comunicando por escrito à CONTRATADA, as ocorrências de imperfeições, falhas ou irregularidades, fixando-lhe prazo para corrigir defeitos ou irregularidades constatadas na prestação dos serviços.

8.2. Caberá à CONTRATADA, além das obrigações previstas no contrato e no Termo de Referência:

8.2.1. Fornecer os serviços, objeto do contrato, em conformidade com o termo de referência, e de acordo com a sua proposta de preço, independentemente de sua transcrição, sob as penas da Lei nº 14.133/2021;

8.2.2. Assumir em caráter exclusivo, toda e qualquer responsabilidade de natureza civil, trabalhista previdenciária, comercial, fiscal, e respectivos ônus, tanto em relação a si, quanto ao pessoal eventualmente contratado para a execução dos serviços;

8.2.3. Emitir a Nota Fiscal dos serviços fazendo discriminar no seu corpo a dedução dos impostos exigidos pela Contratante, e o lote e número de processo de contratação.

8.2.4. Executar os serviços conforme especificações definidas no presente Termo de Referência, não podendo nunca ser inferior a esta;

8.2.5. Manter capacidade mínima de execução para atender as demandas contratadas;

8.2.6. Prestar todos os esclarecimentos que lhe forem solicitados pelo contratante, relacionados com as características dos serviços;

8.2.7. Executar, nos locais determinados pelo CONTRATANTE na(s) Ordem(ns) de Serviço, os serviços objeto da presente contratação, às suas expensas, dentro do prazo de entrega estabelecido;

8.2.8. Comunicar à CONTRATANTE, por escrito, qualquer anormalidade de caráter urgente em relação aos serviços que forem objetos do Contrato e prestar os esclarecimentos necessários;

8.2.9. Indicar, formalmente, preposto apto a representá-la junto à CONTRATANTE, que deverá responder pela fiel execução do Contrato;

8.2.10. Atender prontamente quaisquer orientações e exigências dos Fiscais dos Contatos e/ou dos Gestores dos Contratos inerentes à execução do objeto contratual;



ESTADO DO MARANHÃO
CÂMARA MUNICIPAL DE LIMA CAMPOS

CNPJ 06.933.543/0001-48

Av. Juscelino Kubitschek, s/nº, Centro, CEP: 65.728-000 - Lima Campos – Maranhão

8.2.11. Reparar quaisquer danos diretamente causados à CONTRATANTE ou a terceiros, por culpa ou dolo de seus representantes legais, prepostos ou empregados, em decorrência da presente relação contratual, não excluindo ou reduzindo essa responsabilidade da fiscalização ou o acompanhamento da execução do objeto pela CONTRATANTE.

8.2.11.1 Apurado o dano e caracterizada sua autoria por qualquer empregado da CONTRATADA, esta pagará à CONTRATANTE o valor correspondente, mediante o pagamento de Documento de Arrecadação Municipal - DAM, a ser emitida pelo Gestor do Contrato no valor correspondente ao dano, acrescido das demais penalidades constantes do instrumento convocatório e do contrato.

8.2.12. Propiciar todos os meios e facilidades necessárias à fiscalização da execução do objeto pela CONTRATANTE, cujo representante terá poderes para sustar a prestação de serviço, total ou parcialmente, a qualquer tempo, sempre que considerar a medida necessária, e recusar os materiais empregados que julgar inadequados;

8.2.13. Manter, durante toda a execução do Contrato, em compatibilidade com as obrigações por ele assumidas, todas as condições de habilitação e qualificação exigidas na contratação direta;

8.2.14. Emitir fatura no valor pactuado e nas condições do Contrato, apresentando à CONTRATANTE para pagamento;

8.2.15. Substituir os serviços reprovados na aceitação, dentro do prazo estabelecido no Termo de Referência, sem ônus para a CONTRATANTE;

8.2.16. Apresentar os empregados devidamente uniformizados e identificados por meio de crachá, além de provê-los com os Equipamentos de Proteção Individual - EPI, quando for o caso;

8.2.17. Executar, nos locais determinados pelo CONTRATANTE na Ordem de Serviço, objeto da presente contratação, às suas expensas, dentro do prazo de execução estabelecido;

8.2.18. Arcar com todas as despesas relacionadas à execução do objeto, tais como frete, seguro, impostos, taxas e outros, inclusive em caso de troca, se houver.

8.2.19. Os Serviços deverão ser de primeira qualidade, sendo aplicadas todas as normas e exigências do Código de Defesa do Consumidor.

8.2.20. A contratada estará obrigada a atender a todos os pedidos efetuados durante a vigência do contrato, ainda que a prestação de serviço decorrente esteja previsto para ocorrer após o término de sua vigência.

8.2.21. Tomar todas as providências necessárias para o fiel cumprimento das disposições contidas no Termo de Referência e no(s) respectivo(s) contrato(s), inclusive quanto ao compromisso da prestação dos serviços contratados.

8.2.22. Fica a contratada obrigada a cumprir as exigências de reserva prevista no art.



ESTADO DO MARANHÃO
CÂMARA MUNICIPAL DE LIMA CAMPOS

CNPJ 06.933.543/0001-48

Av. Juscelino Kubitschek, s/nº, Centro, CEP: 65.728-000 - Lima Campos – Maranhão
92, ins XVII da Lei nº 14.133/2021.

CLÁUSULA NONA – DAS INFRAÇÕES E SANÇÕES ADMINISTRATIVAS

9.1. Comete infração administrativa nos termos do art. 155 da Lei nº 14,133, de 2021, a Contratada que:

9.1.1. dar causa à inexecução parcial do contrato;

9.1.2. dar causa à inexecução parcial do contrato que cause grave dano à Administração, ao funcionamento dos serviços públicos ou ao interesse coletivo;

9.1.3. dar causa à inexecução total do contrato;

9.1.4. deixar de entregar a documentação exigida para o certame;

9.1.5. não manter a proposta, salvo em decorrência de fato superveniente devidamente justificado;

9.1.6. não celebrar o contrato ou não entregar a documentação exigida para a contratação, quando convocado dentro do prazo de validade de sua proposta;

9.1.7. ensejar o retardamento da execução ou da entrega do objeto da licitação sem motivo justificado;

9.1.8. apresentar declaração ou documentação falsa exigida para o certame ou prestar declaração falsa durante a dispensa de licitação ou a execução do contrato;

9.1.9. fraudar a dispensa de licitação ou praticar ato fraudulento na execução do contrato;

9.1.10. comportar-se de modo inidôneo ou cometer fraude de qualquer natureza;

9.1.11. praticar atos ilícitos com vistas a frustrar os objetivos da dispensa de licitação;

9.1.12. praticar ato lesivo previsto no art. 5º da Lei nº 12.846, de 1º de agosto de 2013.

9.2. Pela inexecução total ou parcial do objeto deste contrato, a Administração pode aplicar à CONTRATADA as seguintes sanções:

9.2.1. Advertência, por faltas leves, assim entendidas aquelas que não acarretem prejuízos significativos para a Contratante;

9.2.2. Multa de 0,5% (meio por cento) do valor do contrato celebrado com a contratação direta e será aplicada ao responsável por qualquer das infrações previstas no item 9.1

9.2.3. Impedimento de licitar e contratar com administração pública pelas infrações previstas nos itens 9.1.2 ao 9.1.7 deste Termo de Referência.



ESTADO DO MARANHÃO
CÂMARA MUNICIPAL DE LIMA CAMPOS

CNPJ 06.933.543/0001-48

Av. Juscelino Kubitschek, s/nº, Centro, CEP: 65.728-000 - Lima Campos – Maranhão

9.2.4. Declaração de inidoneidade para licitar ou contratar com a Administração Pública, pelas infrações administrativas previstas nos itens 9.1.8 ao 9.1.12, bem como pelas infrações administrativas previstas itens 9.1.2 ao 9.1.7 deste Termo de Referência, que justifiquem a imposição de penalidade mais grave que a sanção referida no item 9.2.2, e impedirá o responsável de licitar ou contratar no âmbito da Administração Pública direta e indireta de todos os entes federativos, pelo prazo mínimo de 3 (três) anos e máximo de 6 (seis) anos.

9.3. As sanções previstas nos subitens 9.2.1, 9.2.3, e 9.2.4 poderão ser aplicadas à CONTRATADA juntamente com as de multa, descontando-a dos pagamentos a serem efetuados.

9.4. Se a multa aplicada e as indenizações cabíveis forem superiores ao valor de pagamento eventualmente devido pela Administração ao contratado, além da perda desse valor, a diferença será descontada da garantia prestada ou será cobrada judicialmente.

9.5. O atraso injustificado na execução do contrato sujeitará o contratado a multa de mora no importe de 0,5% (zero virgula cinco por cento) sobre o valor do contrato.

9.6. A aplicação de multa de mora não impedirá que a Administração a converta em compensatória e promova a extinção unilateral do contrato com a aplicação cumulada de outras sanções previstas neste Termo de Referência.

9.7. Também ficam sujeitas às penalidades do art. 156, III e IV da Lei nº 14.133, de 2021, as empresas ou profissionais que:

9.7.1. Tenham sofrido condenação definitiva por praticar, por meio dolosos, fraude fiscal no recolhimento de quaisquer tributos;

9.7.2. Tenham praticado atos ilícitos visando a frustrar os objetivos da dispensa de licitação;

9.7.3. Demonstrem não possuir idoneidade para contratar com a Administração em virtude de atos ilícitos praticados.

9.6. A aplicação de qualquer das penalidades previstas realizar-se-á em processo administrativo que assegurará o contraditório e a ampla defesa à Contratada, observando-se o procedimento previsto na Lei nº 14.133, de 2021, e subsidiariamente a Lei nº 9.784, de 1999.

9.7. As multas devidas e/ou prejuízos causados à Contratante serão deduzidos dos valores a serem pagos, ou recolhidos em favor da Câmara Municipal, ou deduzidos da garantia, ou ainda, quando for o caso, serão inscritos na Dívida Ativa do Municipal e cobrados judicialmente.

9.7.1. Caso a Contratante determine, a multa deverá ser recolhida no prazo máximo de 10 (dez) dias, a contar da data do recebimento da comunicação enviada pela autoridade competente.



ESTADO DO MARANHÃO
CÂMARA MUNICIPAL DE LIMA CAMPOS

CNPJ 06.933.543/0001-48

Av. Juscelino Kubitschek, s/nº, Centro, CEP: 65.728-000 - Lima Campos – Maranhão

9.8. Caso o valor da multa não seja suficiente para cobrir os prejuízos causados pela conduta do proponente, a Câmara Municipal ou Entidade poderá cobrar o valor remanescente judicialmente, conforme artigo 419 do Código Civil.

9.9. A autoridade competente, na aplicação das sanções, levará em consideração a gravidade da conduta do infrator, o caráter educativo da pena, bem como o dano causado à Administração, observado o princípio da proporcionalidade.

9.10. Se, durante o processo de aplicação de penalidade, se houver indícios de prática de infração administrativa tipificada pela Lei nº 12.846, de 1º de agosto de 2013, como ato lesivo à administração pública nacional ou estrangeira, cópias do processo administrativo necessárias à apuração da responsabilidade da empresa deverão ser remetidas à autoridade competente, com despacho fundamentado, para ciência e decisão sobre a eventual instauração de investigação preliminar ou Processo Administrativo de Responsabilização - PAR.

9.11. A apuração e o julgamento das demais infrações administrativas não consideradas como ato lesivo à Administração Pública nacional ou estrangeira nos termos da Lei nº 12.846, de 1º de agosto de 2013, seguirão seu rito normal na unidade administrativa.

9.12. O processamento do PAR não interfere no seguimento regular dos processos administrativos específicos para apuração da ocorrência de danos e prejuízos à Administração Pública Federal resultantes de ato lesivo cometido por pessoa jurídica, com ou sem a participação de agente público.

CLÁUSULA DÉCIMA – DA FISCALIZAÇÃO

10.1. A execução do objeto será acompanhada e fiscalizada por servidor ou comissão designada para esse fim.

10.2. A fiscalização será exercida no interesse da Administração e não exclui nem reduz a responsabilidade da CONTRATADA, inclusive perante terceiros, por quaisquer irregularidades, imperfeições técnicas, vícios redibitórios, e, na ocorrência desta, não implica em corresponsabilidade da Administração ou de seus agentes e prepostos, na vigência do art. Art. 120 da Lei nº 14.133/2021.

10.3. À comissão ou servidor designado compete acompanhar, fiscalizar, conferir e avaliar a execução do objeto, bem como dirimir e desembaraçar quaisquer dúvidas e pendências que surgirem no curso de sua execução, determinando o que for necessário à regularização das faltas, ou problemas observados, conforme prevê o art. 117, da Lei nº 14.133/2021.

10.4. As decisões e providências que ultrapassarem a competência do servidor designado para o acompanhamento e a fiscalização do objeto deverão ser solicitadas à autoridade superior deste Poder Legislativo, em tempo hábil para a adoção das medidas convenientes.

CLÁUSULA DÉCIMA PRIMEIA – DA EXTINÇÃO DO CONTRATO



ESTADO DO MARANHÃO
CÂMARA MUNICIPAL DE LIMA CAMPOS

CNPJ 06.933.543/0001-48

Av. Juscelino Kubitschek, s/nº, Centro, CEP: 65.728-000 - Lima Campos – Maranhão

11.1. A extinção do presente instrumento de contrato dar-se-á de acordo com os artigos 137, 138 e 139 da Lei Federal nº. 14.133/2021.

CLÁUSULA DÉCIMA SEGUNDA – LEGISLAÇÃO APLICÁVEL

12.1. O presente Instrumento é regido pelas disposições expressas na Lei nº 14.133, de 1º de Abril de 2021, regulamentada pelo Decreto Municipal nº. 120, de 20 de julho de 2021, e pelos preceitos de direito público, lhe aplicando supletivamente os princípios da teoria geral dos contratos e as disposições de direito privado.

CLÁUSULA DÉCIMA TERCEIRA – CASOS OMISSOS

13.1 - Os casos omissos serão resolvidos à luz da Lei nº 14.133/2021, e dos princípios gerais de direito.

CLÁUSULA DÉCIMA QUARTA – DA PUBLICAÇÃO RESUMIDA DESTE INSTRUMENTO

14.1. Em conformidade com a Lei nº 14.133/2021, a publicação resumida deste instrumento de contrato e seus aditamentos (se houver), será efetuada na imprensa oficial.

CLÁUSULA DÉCIMA QUINTA – FORO

15.1 - Fica eleito o Foro da Comarca de Pedreiras - MA, para dirimir quaisquer dúvidas oriundas da interpretação deste contrato com exclusão de qualquer outro, por mais privilegiado que seja.

E, por estarem de acordo com as disposições contidas na preste ata, as partes assinam o presente instrumento, que foi impresso em 03 (três) vias de igual teor, na presença de duas testemunhas para que surtam seus legais e jurídicos efeitos.

Lima Campos - MA, de de

Câmara Municipal de Lima Campos

Sr(a).

.....

Contratante

.....
Sr(a).

Contratada

Testemunhas:

Nome: _____, CPF nº _____

Nome: _____, CPF nº _____



ESTADO DO MARANHÃO
CÂMARA MUNICIPAL DE LIMA CAMPOS

CNPJ 06.933.543/0001-48

Av. Juscelino Kubitschek, s/nº, Centro, CEP: 65.728-000 - Lima Campos – Maranhão

AVISO DE DISPENSA
DISPENSA DE LICITAÇÃO Nº 014/2023
ANEXO V

“MODELO DA ORDEM DE SERVIÇO”

AUTORIZAÇÃO DA PRESTAÇÃO DE SERVIÇO Nº ____
(Regulamentada pela Lei nº. 14.133/2021)

DISPENSA DE LICITAÇÃO nº. 014/2023

À
Empresa: _____
CNPJ nº: _____
Endereço completo: _____

ATT.
Sr(a). _____
MD. _____

Prezado(a) senhor(a),

1. Autorizamos a realização de Processo, visando a prestação de serviços de reforma e ampliação da Câmara Municipal de Lima Campos – MA, conforme item(ns) equantidade(s) indicado(s) abaixo.

1.1. A(s) especificação(ões) do(s) produto(s) deverá(ão) atender as exigências mínimas contidas no termo de referência do AVISO da Dispensa de Licitação acima identificada.

2. Prazo de entrega:

3. Especificações, Preços e Quantidade solicitada:

Item	Descrição do objeto	Unid.	Quant.	Preço Unitário (R\$)	Preço Total (R\$)
Valor total					

Observação.

4. Local da entrega: _____.



ESTADO DO MARANHÃO
CÂMARA MUNICIPAL DE LIMA CAMPOS

CNPJ 06.933.543/0001-48

Av. Juscelino Kubitschek, s/nº, Centro, CEP: 65.728-000 - Lima Campos – Maranhão

5. A nota fiscal deve ser apresentada discriminadamente, contendo os produtos. Todas as faturas/notas fiscais deverão vir acompanhadas da respectiva ordem de serviço, bem como atestadas pelo(a) servidor(a) que recebeu o(s) produtos(s), acompanhada das certidões previstas no contrato nº
6. O pagamento será creditado diretamente na conta bancária da contratada, abaixo especificada, no prazo não superior a 30 (trinta) dias, contados da emissão do termo de recebimento definitivo e mediante a apresentação das certidões enumeradas no contrato supracitado.
 6. 1. Banco:
 6. 2. Agência:
 6. 3. Conta-corrente:
7. Vinculam-se à presente ordem de serviço, independentemente de transcrição, todas as cláusulas constantes no contrato da Dispensa de Licitação nº 014/2023, bem como o termo de referência e a proposta da empresa acima mencionada.
8. Observação(ões): _____

Lima Campos - MA, de de

Câmara Municipal de Lima Campos
Sr(a).
Contratante

Câmara Municipal de Lima Campos
Sr(a).
Responsável pela fiscalização

.....
Sr(a).
Contratada



ESTADO DO MARANHÃO
CÂMARA MUNICIPAL DE LIMA CAMPOS

CNPJ 06.933.543/0001-48

Av. Juscelino Kubitschek, s/nº, Centro, CEP: 65.728-000 - Lima Campos – Maranhão

AVISO DE DISPENSA DE LICITAÇÃO Nº 014/2023

TERMO DE ENCERRAMENTO

Este volume do AVISO de Dispensa de Licitação Nº 014/2023, possui **51 (cinquenta e uma)** páginas, incluindo esta, numericamente ordenadas e assinadas por minha pessoa.

Gabinete do Presidente da Câmara Municipal de Lima Campos, Estado do Maranhão, 12 de junho de 2023.

Jaime Silva de Andrade
Presidente

REFORMA DA CÂMARA MUNICIPAL DE LIMA CAMPOS - MA

2023



Anotação de Responsabilidade Técnica - ART
Lei nº 6.496, de 7 de dezembro de 1977

CREA-MA

ART OBRA / SERVIÇO
Nº MA20230647309

Conselho Regional de Engenharia e Agronomia do Estado do Maranhão

INICIAL

1. Responsável Técnico

RAUANA ALENCAR BORGES

Título profissional: **ENGENHEIRA CIVIL**

RNP: **1116852365**

Registro: **1116852365MA**

2. Dados do Contrato

Contratante: **CÂMARA MUNICIPAL DE LIMA CAMPOS**

AVENIDA JUSCELINO KUBISTCHEK

Complemento:

Cidade: **LIMA CAMPOS**

Bairro: **CENTRO**

UF: **MA**

CPF/CNPJ: **06.933.543/0001-48**

Nº: **SN**

CEP: **65728000**

Contrato: **01**

Valor: **R\$ 113.155,39**

Ação Institucional: **Outros**

Celebrado em: **15/05/2023**

Tipo de contratante: **Pessoa Jurídica de Direito Público**

3. Dados da Obra/Serviço

AVENIDA JUSCELINO KUBISTCHEK

Complemento:

Cidade: **LIMA CAMPOS**

Data de Início: **05/06/2023**

Finalidade: **SEM DEFINIÇÃO**

Proprietário: **CÂMARA MUNICIPAL DE LIMA CAMPOS**

Bairro: **CENTRO**

UF: **MA**

Coordenadas Geográficas: **-4.519846, -44.465899**

Código: **Não Especificado**

Nº: **SN**

CEP: **65728000**

CPF/CNPJ: **06.933.543/0001-48**

4. Atividade Técnica

	Quantidade	Unidade
14 - Elaboração		
80 - Projeto > CONSTRUÇÃO CIVIL > EDIFICAÇÕES > DE REFORMA DE EDIFICAÇÃO > #1.1.2.1 - DE ALVENARIA	1,00	un
35 - Elaboração de orçamento > CONSTRUÇÃO CIVIL > EDIFICAÇÕES > DE REFORMA DE EDIFICAÇÃO > #1.1.2.1 - DE ALVENARIA	1,00	un
18 - Fiscalização		
60 - Fiscalização de obra > CONSTRUÇÃO CIVIL > EDIFICAÇÕES > DE REFORMA DE EDIFICAÇÃO > #1.1.2.1 - DE ALVENARIA	1,00	un

Após a conclusão das atividades técnicas o profissional deve proceder a baixa desta ART

5. Observações

Referente ao Projeto de Reforma do prédio da Câmara Municipal de LIMA - MA. Consiste na fiscalização da obra e na elaboração de Orçamento, Memória de Cálculo, Composições, Curva ABC, Cronograma, Encargos Sociais e Especificações Técnicas.

6. Declarações

- Cláusula Compromissória: Qualquer conflito ou litígio originado do presente contrato, bem como sua interpretação ou execução, será resolvido por arbitragem, de acordo com a Lei no. 9.307, de 23 de setembro de 1996, por meio do Centro de Mediação e Arbitragem - CMA vinculado ao Crea-MA, nos termos do respectivo regulamento de arbitragem que, expressamente, as partes declaram concordar.

- Declaro que estou cumprindo as regras de acessibilidade previstas nas normas técnicas da ABNT, na legislação específica e no decreto n. 5296/2004.

7. Entidade de Classe

CLUBE DE ENGENHARIA DO MA

8. Assinaturas

Declaro serem verdadeiras as informações acima

Rauana Alencar Borges

RAUANA ALENCAR BORGES - CPF: 046.102.643-07

Lima Campos, 25 de *Maio* de *2023*

Local

data

CÂMARA MUNICIPAL DE LIMA CAMPOS - CNPJ: 06.933.543/0001-48

9. Informações

* A ART é válida somente quando quitada, mediante apresentação do comprovante do pagamento ou conferência no site do Crea.

10. Valor

Valor da ART: **R\$ 254,59**

Registrada em: **23/05/2023**

Valor pago: **R\$ 254,59**

Nosso Número: **8304725030**

A autenticidade desta ART pode ser verificada em: <https://crea-ma.sitac.com.br/publico/>, com a chave: ccc81
Impresso em: 25/05/2023 às 11:10:38 por: , ip: 200.25.49.83





CÂMARA MUNICIPAL
LIMA CAMPOS - MA

RESUMO DO ORÇAMENTO

OBRA:	REFORMA DA CÂMARA MUNICIPAL DE LIMA CAMPOS - MA.	DATA : 19/05/2023	L.S. Hora: 84,61%	
DESCRIÇÃO:	REFORMA DA CÂMARA MUNICIPAL DE LIMA CAMPOS - MA.	BDI : 25,00%	L.S. Mês: 47,70%	
LOCAL:	SEDE DO MUNICÍPIO DE LIMA CAMPOS - MA.	FONTE	VERSÃO	REF.
CLIENTE:	PREFEITURA MUNICIPAL DE LIMA CAMPOS	ORSE	2023/01	04/2023
UNIDADES:	1.0UND	SBC	2023/04 - São Luis	04/2023
VALOR POR UNIDADE:	R\$ 113.155,39	SICRO	2022/10 COM DESONERAÇÃO	01/2023
		SINAPI	2023/03 COM DESONERAÇÃO	04/2023

1	REFORMA CÂMARA MUNICIPAL	0,00	0,00
1	SERVIÇOS DE REFORMA	113.155,39	100,00
1.1	SERVIÇOS PRELIMINARES	9.520,17	8,41
1.2	ESTRUTURA	2.674,47	2,36
1.3	ALVENARIA - VEDACAO	15.953,59	14,10
1.4	COBERTURA	11.401,23	10,08
1.5	PAVIMENTAÇÃO	53.962,59	47,69
1.6	ESQUADRIAS	2.754,47	2,43
1.7	INSTALACOES ELETRICAS	648,46	0,57
1.8	INSTALAÇÕES HIDRÁULICAS	148,60	0,13
1.9	INSTALAÇÕES SANITÁRIAS	601,30	0,53
1.10	LOUÇAS E METAIS	5.603,80	4,95
1.11	PINTURA	9.136,98	8,07
1.12	SERVIÇOS FINAIS	749,73	0,66
	VALOR BDI TOTAL:	22.632,86	100,00
	VALOR ORÇAMENTO:	90.522,53	
	VALOR TOTAL:	113.155,39	

Rauana Alencar Borges
Engenheira Civil
CREA - MA / 111685236-5

MEMÓRIAS DE CÁLCULO				
 CÂMARA MUNICIPAL LIMA CAMPOS - MA	OBRA:	REFORMA DA CÂMARA MUNICIPAL DE LIMA CAMPOS - MA.	DATA : 19/05/2023	
	DESCRIÇÃO:	REFORMA DA CÂMARA MUNICIPAL DE LIMA CAMPOS - MA.	BDI : 25,00%	
	LOCAL:	SEDE DO MUNICÍPIO DE LIMA CAMPOS - MA.	L.S. Hora: 84,61%	
	CLIENTE:	PREFEITURA MUNICIPAL DE LIMA CAMPOS	L.S. Mês: 47,70%	
	UNIDADES:	1 0UND	FONTE	VERSÃO
	VALOR POR UNIDADE:	R\$ 113.155,39	ORSE	2023/01
		SBC	2023/04 - São Luis	
		SICRO	2022/10 COM DESONERAÇÃO	
		SINAPI	2023/03 COM DESONERAÇÃO	
			REF.	
			04/2023	
			04/2023	
			01/2023	
			04/2023	

1.1.1. S00051 - Placa de obra em chapa aço galvanizado, instalada - Rev 02_01/2022 (m2)

			QTD
	3,00*1,50	4,50000000	4,50
			4,50

1.1.2. 99059 - LOCAÇÃO CONVENCIONAL DE OBRA, UTILIZANDO GABARITO DE TÁBUAS CORRIDAS PONTALETADAS A CADA 2,00M - 2 UTILIZAÇÕES. AF_10/2018 (M)

			QTD
	18,10+15,84	33,94000000	33,94
			33,94

1.1.3. 97633 - DEMOLIÇÃO DE REVESTIMENTO CERÂMICO, DE FORMA MANUAL, SEM REAPROVEITAMENTO. AF_12/2017 (M2)

			QTD
	123,60+12,64+5,28+10,08+3,55+16,77+3,75+8,11+4,06+9,76	197,60000000	197,60
			197,60

1.1.4. 97647 - REMOÇÃO DE TELHAS, DE FIBROCIMENTO, METÁLICA E CERÂMICA, DE FORMA MANUAL, SEM REAPROVEITAMENTO. AF_12/2017 (M2)

			QTD
	4,60*8,04	36,98000000	36,98
			36,98

1.1.5. 97650 - REMOÇÃO DE TRAMA DE MADEIRA PARA COBERTURA, DE FORMA MANUAL, SEM REAPROVEITAMENTO. AF_12/2017 (M2)

			QTD
	4,60*8,04	36,98000000	36,98
			36,98

1.1.6. 97640 - REMOÇÃO DE FORROS DE DRYWALL, PVC E FIBROMINERAL, DE FORMA MANUAL, SEM REAPROVEITAMENTO. AF_12/2017 (M2)

			QTD
	123,60+12,64+5,28+10,08+3,55+16,77+3,75+8,11+4,06+9,76	197,60000000	197,60
			197,60

1.1.7. 97622 - DEMOLIÇÃO DE ALVENARIA DE BLOCO FURADO, DE FORMA MANUAL, SEM REAPROVEITAMENTO. AF_12/2017 (M3)

			QTD
	1,10*1,00*0,15	0,17000000	0,17
			0,17

1.2.1. 104488 - PILAR - COMPOSIÇÃO PARAMÉTRICA PARA EXECUÇÃO DE ESTRUTURAS DE CONCRETO ARMADO, PARA EDIFICAÇÃO INSTITUCIONAL TÉRREA, FCK = 25 MPA. AF_11/2022 (M3)

			QTD
	(7*0,20*0,20)	0,28000000	0,28
			0,28

1.2.2. 104488 - VIGA SUPERIOR - COMPOSIÇÃO PARAMÉTRICA PARA EXECUÇÃO DE ESTRUTURAS DE CONCRETO ARMADO, PARA EDIFICAÇÃO INSTITUCIONAL TÉRREA, FCK = 25 MPA. AF_11/2022 (M3)

			QTD
	((4,95+3,84+1,93+0,47+2,96+4,46)*0,20*0,15)	0,56000000	0,56
			0,56

1.3.1. 103328 - ALVENARIA DE VEDAÇÃO DE BLOCOS CERÂMICOS FURADOS NA HORIZONTAL DE 9X19X19CM (ESPESSURA 9CM) DE PAREDES COM ÁREA LÍQUIDA MAIOR OU IGUAL A 6M² COM VÃOS E ARGAMASSA DE ASSENTAMENTO COM PREPARO MANUAL. AF_06/2014 (M2)

			QTD



	$((4,95+3,84+1,93+0,47+2,96+4,46)*3,00)+(3,53)*0,80)$	58,65000000	58,65
			58,65

1.3.2. 87878 - CHAPISCO APLICADO EM ALVENARIAS E ESTRUTURAS DE CONCRETO INTERNAS, COM COLHER DE PEDREIRO. ARGAMASSA TRAÇO 1:3 COM PREPARO MANUAL. AF_06/2014 (M2)

		QTD	
	$(((((4,95+3,84+1,93+0,47+2,96+4,46)*3,00)+(3,53)*0,80)+(4,00+3,84+3,84+5,10)*3,00)+(15,84)*6,00)$	204,03000000	204,03
			204,03

1.3.3. 87530 - REBOCO - MASSA ÚNICA, PARA RECEBIMENTO DE PINTURA, EM ARGAMASSA TRAÇO 1:2:8, PREPARO MANUAL, APLICADA MANUALMENTE EM FACES INTERNAS DE PAREDES, ESPESSURA DE 20MM, COM EXECUÇÃO DE TALISCAS. AF_06/2014 (M2)

		QTD	
	$(((((4,95+3,84+1,93+0,47+2,96+4,46)*3,00)+(3,53)*0,80)+(4,00+3,84+3,84+5,10)*3,00)+(15,84)*6,00)$	204,03000000	204,03
			204,03

1.4.1. 92542 - TRAMA DE MADEIRA COMPOSTA POR RIPAS, CAIBROS E TERÇAS PARA TELHADOS DE MAIS QUE 2 ÁGUAS PARA TELHA CERÂMICA CAPA-CANAL, INCLUSO TRANSPORTE VERTICAL. AF_07/2019 (M2)

		QTD	
	21,51+37,06+7,50	66,07000000	66,07
			66,07

1.4.2. 94442 - TELHAMENTO COM TELHA CERÂMICA DE ENCAIXE, TIPO ROMANA, COM ATÉ 2 ÁGUAS, INCLUSO TRANSPORTE VERTICAL. AF_07/2019 (M2)

		QTD	
	21,51+37,06+7,50	66,07000000	66,07
			66,07

1.4.3. 96113 - FORRO EM PLACAS DE GESSO, PARA AMBIENTES COMERCIAIS. AF_05/2017_PS (M2)

		QTD	
	4,95*4,31	21,33000000	21,33
			21,33

1.5.1. 87755 - CONTRAPISO EM ARGAMASSA TRAÇO 1:4 (CIMENTO E AREIA), PREPARO MECÂNICO COM BETONEIRA 400 L, APLICADO EM ÁREAS MOLHADAS SOBRE IMPERMEABILIZAÇÃO, ACABAMENTO NÃO REFORÇADO, ESPESSURA 3CM. AF_07/2021 (M2)

		QTD	
	$123,60+12,64+5,28+10,08+3,55+16,77+3,75+8,11+4,06+9,76$	197,60000000	197,60
			197,60

1.5.2. 104598 - REVESTIMENTO CERÂMICO PARA PISO COM PLACAS TIPO PORCELANATO DE DIMENSÕES 80X80 CM APLICADA EM AMBIENTES DE ÁREA MAIOR QUE 10 M². AF_02/2023_PE (M2)

		QTD	
	$123,60+12,64+5,28+10,08+3,55+16,77+3,75+8,11+4,06+9,76$	197,60000000	197,60
			197,60

1.6.1. 102184 - PORTA DE ABRIR COM MOLA HIDRÁULICA, EM VIDRO TEMPERADO, 90X210 CM, ESPESSURA 10 MM, INCLUSIVE ACESSÓRIOS. AF_01/2021 (UN)

		QTD	
	1,00	1,00000000	1,00
			1,00

1.6.2. 00034377 - JANELA BASCULANTE, EM ALUMÍNIO PERFIL 20, 80 X 60 CM (A X L), 4 FLS (1 FIXA E 3 MOVEIS), ACABAMENTO BRANCO OU BRILHANTE, BATENTE DE 3 A 4 CM, COM VIDRO 4 MM, SEM GUARNICAO (UN)

		QTD	
	1,00	1,00000000	1,00
			1,00

1.6.3. 101965 - PEITORIL LINEAR EM GRANITO OU MÁRMORE, L = 15CM, COMPRIMENTO DE ATÉ 2M, ASSENTADO COM ARGAMASSA 1:6 COM ADITIVO. AF_11/2020 (M)

		QTD	
	1,10	1,10000000	1,10

			1,10
--	--	--	------

1.7.1. 104473 - COMPOSIÇÃO PARAMÉTRICA DE PONTO ELÉTRICO DE ILUMINAÇÃO, COM INTERRUPTOR SIMPLES, EM EDIFÍCIO RESIDENCIAL COM ELETRODUTO EMBUTIDO EM RASGOS NAS PAREDES, INCLUSO TOMADA, ELETRODUTO, CABO, RASGO E CHUMBAMENTO (SEM LUMINÁRIA E LÂMPADA). AF_11/2022 (UN)

			QTD
2,00	2,00000000		2,00
			2,00

1.7.2. 104475 - COMPOSIÇÃO PARAMÉTRICA DE PONTO ELÉTRICO DE TOMADA DE USO GERAL 2P+T (10A/250V) EM EDIFÍCIO RESIDENCIAL COM ELETRODUTO EMBUTIDO EM RASGOS NAS PAREDES, INCLUSO TOMADA, ELETRODUTO, CABO, RASGO, QUEBRA E CHUMBAMENTO. AF_11/2022 (UN)

			QTD
2,00	2,00000000		2,00
			2,00

1.8.1. 89957 - PONTO DE CONSUMO TERMINAL DE ÁGUA FRIA (SUBRAMAL) COM TUBULAÇÃO DE PVC, DN 25 MM, INSTALADO EM RAMAL DE ÁGUA, INCLUSOS RASGO E CHUMBAMENTO EM ALVENARIA. AF_12/2014 (UN)

			QTD
1,00	1,00000000		1,00
			1,00

1.9.1. 053171 - PONTO ESGOTO PRIMARIO PVC (UN)

			QTD
1,00	1,00000000		1,00
			1,00

1.9.2. 89713 - TUBO PVC, SERIE NORMAL, ESGOTO PREDIAL, DN 75 MM, FORNECIDO E INSTALADO EM RAMAL DE DESCARGA OU RAMAL DE ESGOTO SANITÁRIO. AF_08/2022 (M)

			QTD
12,00	12,00000000		12,00
			12,00

1.10.1. 86931 - VASO SANITÁRIO SIFONADO COM CAIXA ACOPLADA LOUÇA BRANCA, INCLUSO ENGATE FLEXÍVEL EM PLÁSTICO BRANCO, 1/2 X 40CM - FORNECIMENTO E INSTALAÇÃO. AF_01/2020 (UN)

			QTD
3,00	3,00000000		3,00
			3,00

1.10.2. 100849 - ASSENTO SANITÁRIO CONVENCIONAL - FORNECIMENTO E INSTALACAO. AF_01/2020 (UN)

			QTD
3,00	3,00000000		3,00
			3,00

1.10.3. 93396 - BANCADA GRANITO CINZA, 50 X 60 CM, INCL. CUBA DE EMBUTIR OVAL LOUÇA BRANCA 35 X 50 CM, VÁLVULA METAL CROMADO, SIFÃO FLEXÍVEL PVC, ENGATE 30 CM FLEXÍVEL PLÁSTICO E TORNEIRA CROMADA DE MESA, PADRÃO POPULAR - FORNEC. E INSTALAÇÃO. AF_01/2020 (UN)

			QTD
3,00	3,00000000		3,00
			3,00

1.10.4. 95546 - KIT DE ACESSORIOS PARA BANHEIRO EM METAL CROMADO, 5 PECAS, INCLUSO FIXAÇÃO. AF_01/2020 (UN)

			QTD
3,00	3,00000000		3,00
			3,00

1.11.1. 88415 - APLICAÇÃO MANUAL DE FUNDO SELADOR ACRÍLICO EM PAREDES EXTERNAS DE CASAS. AF_06/2014 (M2)

			QTD
$(((((4,95+3,84+1,93+0,47+2,96+4,46)*3,00)+(3,53)*0,80)+(4,00+3,84+3,84+5,10)*3,00)+(15,84)*6,00)$	204,03000000		204,03
			204,03

1.11.2. 96135 - APLICAÇÃO MANUAL DE MASSA ACRÍLICA EM PAREDES EXTERNAS, DUAS DEMÃOS. AF_05/2017 (M2)

			QTD
$(((((4,95+3,84+1,93+0,47+2,96+4,46)*3,00)+(15,84)*6,00)$	150,87000000		150,87

		150,87
--	--	--------

1.11.3. 88489 - APLICAÇÃO MANUAL DE PINTURA COM TINTA LÁTEX ACRÍLICA EM PAREDES, DUAS DEMÃOS.
AF_06/2014 (M2)

		QTD
(15,84+11,38+3,53+3,84 +1,99*6,00)+(15,84*2+16 ,54+8,22+5,00+2,65+2,6 1+6,02+1,99+2,96+8,04+ 11,10+3,21*3+1,00+2,89* 3+5,30+3,69*2+4,95*2+4, 31*3,00)	198,15000000	198,15
		198,15

1.12.1. S02450 - Limpeza geral (m2)

		QTD
283,99	283,99000000	283,99
		283,99



Rauana Alencar Borges
Engenheira Civil
CREA - MA / 111635236-5

PLANILHA ORÇAMENTÁRIA



CÂMARA MUNICIPAL
LIMA CAMPOS - MA

OBRA:	REFORMA DA CÂMARA MUNICIPAL DE LIMA CAMPOS - MA.	DATA : 19/05/2023	FONTE	VERSÃO	DATA REF.
DESCRIÇÃO:	REFORMA DA CÂMARA MUNICIPAL DE LIMA CAMPOS - MA.	BDI : 25,00%	ORSE	2023/01	04/2023
LOCAL:	SEDE DO MUNICÍPIO DE LIMA CAMPOS - MA.	L.S. Hora: 84,61%	SBC	2023/04 - São Luís	04/2023
CLIENTE:	PREFEITURA MUNICIPAL DE LIMA CAMPOS	L.S. Mês: 47,70%	SICRO NOVO	2022/10 COM DESONERAÇÃO	01/2023
UNIDADES:	1.0UND		SINAPI	2023/03 COM DESONERAÇÃO	04/2023
VALOR POR UNIDADE:	R\$ 113.155,39				

ITEM	CÓDIGO	DESCRIÇÃO	FONTE	UNID	QUANTIDADE	PREÇO UNITÁRIO R\$		PREÇO TOTAL R\$	
						SEM BDI	COM BDI	SEM BDI	COM BDI
REFORMA CÂMARA MUNICIPAL									
1		SERVIÇOS DE REFORMA						90.522,53	113.155,39
1.1		SERVIÇOS PRELIMINARES						7.616,15	9.520,17
1.1.1	S00051	Placa de obra em chapa aço galvanizado, instalada - Rev 02_01/2022	ORSE	m2	4,50	368,53	460,66	1.658,39	2.072,97
1.1.2	99059	LOCAÇÃO CONVENCIONAL DE OBRA, UTILIZANDO GABARITO DE TÁBUAS CORRIDAS PONTALETADAS A CADA 2,00M - 2 UTILIZAÇÕES. AF_10/2018	SINAPI	M	33,94	54,17	67,71	1.838,53	2.298,08
1.1.3	97633	DEMOLIÇÃO DE REVESTIMENTO CERÂMICO, DE FORMA MANUAL, SEM REAPROVEITAMENTO. AF_12/2017	SINAPI	M2	197,60	17,87	22,34	3.531,11	4.414,38
1.1.4	97647	REMOÇÃO DE TELHAS, DE FIBROCIMENTO, METÁLICA E CERÂMICA, DE FORMA MANUAL, SEM REAPROVEITAMENTO. AF_12/2017	SINAPI	M2	36,98	2,72	3,40	100,59	125,73
1.1.5	97650	REMOÇÃO DE TRAMA DE MADEIRA PARA COBERTURA, DE FORMA MANUAL, SEM REAPROVEITAMENTO. AF_12/2017	SINAPI	M2	36,98	5,87	7,34	217,07	271,43
1.1.6	97640	REMOÇÃO DE FORROS DE DRYWALL, PVC E FIBROMINERAL, DE FORMA MANUAL, SEM REAPROVEITAMENTO. AF_12/2017	SINAPI	M2	197,60	1,33	1,66	262,81	328,02
1.1.7	97622	DEMOLIÇÃO DE ALVENARIA DE BLOCO FURADO, DE FORMA MANUAL, SEM REAPROVEITAMENTO. AF_12/2017	SINAPI	M3	0,17	45,00	56,25	7,65	9,56
1.2		ESTRUTURA						2.139,57	2.674,47
1.2.1	104488	PILAR - COMPOSIÇÃO PARAMÉTRICA PARA EXECUÇÃO DE ESTRUTURAS DE CONCRETO ARMADO, PARA EDIFICAÇÃO INSTITUCIONAL TÉRREA, FCK = 25 MPA. AF_11/2022	SINAPI	M3	0,28	2.547,11	3.183,89	713,19	891,49
1.2.2	104488	VIGA SUPERIOR - COMPOSIÇÃO PARAMÉTRICA PARA EXECUÇÃO DE ESTRUTURAS DE CONCRETO ARMADO, PARA EDIFICAÇÃO INSTITUCIONAL TÉRREA, FCK = 25 MPA. AF_11/2022	SINAPI	M3	0,56	2.547,11	3.183,89	1.426,38	1.782,96
1.3		ALVENARIA - VEDACAO						12.763,16	15.953,59
1.3.1	103328	ALVENARIA DE VEDAÇÃO DE BLOCOS CERÂMICOS FURADOS NA HORIZONTAL DE 9X19X19CM (ESPESSURA 9CM) DE PAREDES COM ÁREA LÍQUIDA MAIOR OU IGUAL A 6M² COM VÃOS E ARGAMASSA DE ASSENTAMENTO COM PREPARO MANUAL. AF_06/2014	SINAPI	M2	58,65	78,43	98,04	4.599,92	5.750,05
1.3.2	87878	CHAPISCO APLICADO EM ALVENARIAS E ESTRUTURAS DE CONCRETO INTERNAS, COM COLHER DE PEDREIRO. ARGAMASSA TRAÇO 1:3 COM PREPARO MANUAL. AF_06/2014	SINAPI	M2	204,03	4,16	5,20	848,76	1.060,96
1.3.3	87530	REBOCO - MASSA ÚNICA, PARA RECEBIMENTO DE PINTURA, EM ARGAMASSA TRAÇO 1:2:8, PREPARO MANUAL, APLICADA MANUALMENTE EM FACES INTERNAS DE PAREDES, ESPESSURA DE 20MM, COM EXECUÇÃO DE TALISCAS. AF_06/2014	SINAPI	M2	204,03	35,85	44,81	7.314,48	9.142,58
1.4		COBERTURA						9.121,03	11.401,23

1.4.1	92542	TRAMA DE MADEIRA COMPOSTA POR RIPAS, CAIBROS E TERÇAS PARA TELHADOS DE MAIS QUE 2 ÁGUAS PARA TELHA CERÂMICA CAPA-CANAL, INCLUSO TRANSPORTE VERTICAL. AF_07/2019	SINAPI	M2	66,07	99,65	124,56	6.583,88	8.229,68
1.4.2	94442	TELHAMENTO COM TELHA CERÂMICA DE ENCAIXE, TIPO ROMANA, COM ATÉ 2 ÁGUAS, INCLUSO TRANSPORTE VERTICAL. AF_07/2019	SINAPI	M2	66,07	27,15	33,94	1.793,80	2.242,42
1.4.3	96113	FORRO EM PLACAS DE GESSO, PARA AMBIENTES COMERCIAIS. AF_05/2017_PS	SINAPI	M2	21,33	34,85	43,56	743,35	929,13
1.5	PAVIMENTAÇÃO							43.169,67	53.962,59
1.5.1	87755	CONTRAPISO EM ARGAMASSA TRAÇO 1:4 (CIMENTO E AREIA), PREPARO MECÂNICO COM BETONEIRA 400 L, APLICADO EM ÁREAS MOLHADAS SOBRE IMPERMEABILIZAÇÃO, ACABAMENTO NÃO REFORÇADO, ESPESSURA 3CM. AF_07/2021	SINAPI	M2	197,60	42,78	53,48	8.453,33	10.567,65
1.5.2	104598	REVESTIMENTO CERÂMICO PARA PISO COM PLACAS TIPO PORCELANATO DE DIMENSÕES 80X80 CM APLICADA EM AMBIENTES DE ÁREA MAIOR QUE 10 M². AF_02/2023_PE	SINAPI	M2	197,60	175,69	219,61	34.716,34	43.394,94
1.6	ESQUADRIAS							2.203,57	2.754,47
1.6.1	102184	PORTA DE ABRIR COM MOLA HIDRÁULICA, EM VIDRO TEMPERADO, 90X210 CM, ESPESSURA 10 MM, INCLUSIVE ACESSÓRIOS. AF_01/2021	SINAPI	UN	1,00	1.838,51	2.298,14	1.838,51	2.298,14
1.6.2	00034377	JANELA BASCULANTE, EM ALUMÍNIO PERFIL 20, 80 X 60 CM (A X L), 4 FLS (1 FIXA E 3 MOVEIS), ACABAMENTO BRANCO OU BRILHANTE, BATENTE DE 3 A 4 CM, COM VIDRO 4 MM, SEM GUARNICAO	SINAPI	UN	1,00	206,53	258,16	206,53	258,16
1.6.3	101965	PEITORIL LINEAR EM GRANITO OU MÁRMORE, L = 15CM, COMPRIMENTO DE ATÉ 2M, ASSENTADO COM ARGAMASSA 1:6 COM ADITIVO. AF_11/2020	SINAPI	M	1,10	144,12	180,15	158,53	198,17
1.7	INSTALACOES ELETRICAS							518,76	648,46
1.7.1	104473	COMPOSIÇÃO PARAMÉTRICA DE PONTO ELÉTRICO DE ILUMINAÇÃO, COM INTERRUPTOR SIMPLES, EM EDIFÍCIO RESIDENCIAL COM ELETRODUTO EMBUTIDO EM RASGOS NAS PAREDES, INCLUSO TOMADA, ELETRODUTO, CABO, RASGO E CHUMBAMENTO (SEM LUMINÁRIA E LÂMPADA). AF_11/2022	SINAPI	UN	2,00	139,48	174,35	278,96	348,70
1.7.2	104475	COMPOSIÇÃO PARAMÉTRICA DE PONTO ELÉTRICO DE TOMADA DE USO GERAL 2P+T (10A/250V) EM EDIFÍCIO RESIDENCIAL COM ELETRODUTO EMBUTIDO EM RASGOS NAS PAREDES, INCLUSO TOMADA, ELETRODUTO, CABO, RASGO, QUEBRA E CHUMBAMENTO. AF_11/2022	SINAPI	UN	2,00	119,90	149,88	239,80	299,76
1.8	INSTALAÇÕES HIDRÁULICAS							118,88	148,60
1.8.1	89957	PONTO DE CONSUMO TERMINAL DE ÁGUA FRIA (SUBRAMAL) COM TUBULAÇÃO DE PVC, DN 25 MM, INSTALADO EM RAMAL DE ÁGUA, INCLUSOS RASGO E CHUMBAMENTO EM ALVENARIA. AF_12/2014	SINAPI	UN	1,00	118,88	148,60	118,88	148,60
1.9	INSTALAÇÕES SANITÁRIAS							480,99	601,30
1.9.1	053171	PONTO ESGOTO PRIMARIO PVC	SBC	UN	1,00	129,87	162,34	129,87	162,34
1.9.2	89713	TUBO PVC, SERIE NORMAL, ESGOTO PREDIAL, DN 75 MM, FORNECIDO E INSTALADO EM RAMAL DE DESCARGA OU RAMAL DE ESGOTO SANITÁRIO. AF_08/2022	SINAPI	M	12,00	29,26	36,58	351,12	438,96
1.10	LOUÇAS E METAIS							4.483,05	5.603,80
1.10.1	86931	VASO SANITÁRIO SIFONADO COM CAIXA ACOPLADA LOUÇA BRANCA, INCLUSO ENGATE FLEXÍVEL EM PLÁSTICO BRANCO, 1/2 X 40CM - FORNECIMENTO E INSTALAÇÃO. AF_01/2020	SINAPI	UN	3,00	472,37	590,46	1.417,11	1.771,38
1.10.2	100849	ASSENTO SANITÁRIO CONVENCIONAL - FORNECIMENTO E INSTALACAO. AF_01/2020	SINAPI	UN	3,00	37,08	46,35	111,24	139,05
1.10.3	93396	BANCADA GRANITO CINZA, 50 X 60 CM, INCL. CUBA DE EMBUTIR OVAL LOUÇA BRANCA 35 X 50 CM, VÁLVULA METAL CROMADO, SIFÃO FLEXÍVEL PVC, ENGATE 30 CM FLEXÍVEL PLÁSTICO E TORNEIRA CROMADA DE MESA, PADRÃO POPULAR - FORNEC. E INSTALAÇÃO. AF_01/2020	SINAPI	UN	3,00	692,73	865,91	2.078,19	2.597,73
1.10.4	95546	KIT DE ACESSÓRIOS PARA BANHEIRO EM METAL CROMADO, 5 PECAS, INCLUSO FIXAÇÃO. AF_01/2020	SINAPI	UN	3,00	229,40	286,75	688,20	860,25
1.10.5	00036204	BARRA DE APOIO RETA, EM ACO INOX POLIDO, COMPRIMENTO 60CM, DIAMETRO MINIMO 3 CM	SINAPI	UN	1,00	188,31	235,39	188,31	235,39

1.11	PINTURA							7.308,48	9.136,98
1.11.1	88415	APLICAÇÃO MANUAL DE FUNDO SELADOR ACRÍLICO EM PAREDES EXTERNAS DE CASAS. AF_06/2014	SINAPI	M2	204,03	3,08	3,85	628,41	785,52
1.11.2	96135	APLICAÇÃO MANUAL DE MASSA ACRÍLICA EM PAREDES EXTERNAS, DUAS DEMÃOS AF_05/2017	SINAPI	M2	150,87	24,55	30,69	3.703,86	4.630,20
1.11.3	88489	APLICAÇÃO MANUAL DE PINTURA COM TINTA LÁTEX ACRÍLICA EM PAREDES, DUAS DEMÃOS. AF_06/2014	SINAPI	M2	198,15	15,02	18,78	2.976,21	3.721,26
1.12	SERVIÇOS FINAIS							599,22	749,73
1.12.1	S02450	Limpeza geral	ORSE	m2	283,99	2,11	2,64	599,22	749,73
								VALOR BDI TOTAL:	22.632,86
								VALOR ORÇAMENTO:	90.522,53
								VALOR TOTAL:	113.155,39

Rauana Alencar Borges
 Engenheira Civil
 CREA - MA / 111685236-5



ESTADO DO MARANHÃO
CÂMARA MUNICIPAL DE LIMA CAMPOS
CNPJ 06.933.543/0001-48

Av. Juscelino Kubitschek, s/nº, Centro, CEP: 65.728-000 - Lima Campos – Maranhão

ESPECIFICAÇÕES TÉCNICAS

SERVIÇOS DE ENGENHARIA PARA REFORMA DA CÂMARA MUNICIPAL LIMA CAMPOS – MA.

INFORMAÇÕES GERAIS:

OBJETIVO:

Esta especificação Técnica visa estabelecer condições imprescindíveis ao desenvolvimento das obras e serviços a serem executados.

MATERIAIS:

Todos os materiais e serviços a serem empregados nas obras deverão ser comprovadamente de primeira qualidade satisfazendo rigorosamente às Especificações e Normas Técnicas.

Os materiais empregados em desacordo serão impugnados.

MÃO-DE-OBRA:

Caberá ao órgão executor a responsabilidade de contratar mão-de-obra de boa qualidade e manter em serviço permanentemente uma equipe de profissionais, engenheiro, encarregada e operária, de modo a assegurar o bom andamento da obra.

Todos os serviços serão executados segundo as Normas Técnicas e Especificações construtivas a seguir:

1. SERVIÇOS PRELIMINARES

1.1 Placa da Obra

Serão fixadas em locais de destaque, placas de identificação nas dimensões (3,00x1,50) m confeccionadas em material resistente à intempéries com informações e cores conforme padrão do município.

As placas deverão ser instaladas em locais de fácil visibilidade e seu fornecimento, instalação e manutenção ao longo do período de duração da obra será por conta do construtor.

1.2 Demolições



ESTADO DO MARANHÃO
CÂMARA MUNICIPAL DE LIMA CAMPOS

CNPJ 06.933.543/0001-48

Av. Juscelino Kubitschek, s/nº, Centro, CEP: 65.728-000 - Lima Campos – Maranhão

Serão demolidos os itens indicados no prédio, podendo ser: piso, parede, concreto armado, revestimento cerâmico, retirada de aparelhos sanitários, esquadrias, fiação elétrica, tomadas e interruptores, estrutura de madeira do telhado, calhas e forros.

2. FACHADA

Será executado a instalação de painéis de ACM com estrutura metálica por todo o entorno da fachada do prédio, bem como letreiros em acrílico.

3. FUNDAÇÃO

As cintas de amarração serão de concreto Fck 25 Mpa nas dimensões de 20x20 cm com 4 (quatro) ferros corridos de 8 mm e estribos de ferro 5.0 a cada 25 cm.

As escavações de valas para alicerce/baldrame serão feitas manualmente nas dimensões de 40x40 cm. Os fundos das valas serão apiloados com maciço de 30 kg.

4. ESTRUTURAS

Os pilares serão de concreto Fck 25 Mpa nas dimensões 15x25 cm com 4 (quatro) ferros de 10.0 mm e estribo de ferro 5.0 a cada 15 cm.

As vigas serão de concreto Fck 25 Mpa nas dimensões 25x15 cm com 4 (quatro) ferros de 8 mm e estribo de ferro 5.0 a cada 25 cm.

A laje será executada em concreto armado Fck 25 Mpa nas espessura de 10 cm no total.

A escada será executada em concreto armado, conforme projeto.

5. PAVIMENTAÇÃO / PISO

5.1 Contra Piso

Será executado contra piso em concreto simples, traço 1:3:4 (cimento, areia lavada e brita preta ou seixo ralado), com espessura de 5 cm, bem sarrafeado à régua, com pedra de mão moída e argamassa de cimento e areia, traço 1:6, saturada com água.

5.2 Piso Cerâmico

Sobre o contra piso, serão assentadas cerâmicas com argamassa colante e rejunte com espaçamento de 5mm.

6. REVESTIMENTO

6.1 Alvenaria

Deverá executar parede de alvenaria de tijolo cerâmico com seis furos, com dimensão nominal de 9x14x19cm, de primeira qualidade. Poderão ser utilizados



ESTADO DO MARANHÃO
CÂMARA MUNICIPAL DE LIMA CAMPOS
CNPJ 06.933.543/0001-48

Av. Juscelino Kubitschek, s/nº, Centro, CEP: 65.728-000 - Lima Campos – Maranhão

tijolos com dimensões especiais para atender as espessuras indicadas nos projetos. O assentamento dos tijolos será com argamassa mista de cimento, cal hidratada e areia peneirada, traço de 1:2:8. Serão apumadas e niveladas, com juntas uniformes, cuja espessura não deverá ultrapassar 15mm. As juntas serão rebaixadas a ponta de colher e, no caso de alvenaria aparente, abauladas com ferramenta provida de ferro redondo.

6.2 Chapisco

Será usado o traço de 1:3 (cimento Portland comum e areia média), com espessura de 0,5cm e preparo manual. O chapisco deverá preencher toda área de elevação de alvenaria de ½ vez, evitando espaços vazios e uma melhor aderência do composto junto à alvenaria.

6.3 Massa Única

Fornecimento e execução do emboço que será aplicado em massa única, desempolada, com argamassa de traço 1:2:8 (cimento, cal hidratada e areia média), em preparo manual, após a aplicação do chapisco.

Deverão ser fortemente comprimidos contra as superfícies, a fim de garantir sua perfeita aderência, e deverão apresentar paramento plano e áspero. Deve-se atender a espessura de massa única de 20 mm.

7. PINTURA

7.1 Massa Látex

As paredes internas devem ser emassadas e lixadas, 2 demãos de massa corrida. Executada a 3,00 (três) metros de altura.

7.2 Pintura Látex em Parede

Será executada em 2 demãos, nas paredes internas, segundo os procedimentos a seguir:

- Correção de defeitos do reboco com massa e lixa;
- Limpeza e umedecimentos da superfície das paredes e;
- Aplicação das 2 demãos cruzadas de tinta Látex PVA, com tempo de espera de 2 horas entre demãos.

Executada a 3,00 (três) metros de altura.

8.1 Limpeza Geral da Obra



ESTADO DO MARANHÃO
CÂMARA MUNICIPAL DE LIMA CAMPOS

CNPJ 06.933.543/0001-48

Av. Juscelino Kubitschek, s/nº, Centro, CEP: 65.728-000 - Lima Campos – Maranhão

Deverá ser lavado convenientemente o piso, devendo ser removidos quaisquer vestígios de tintas, manchas e argamassa endurecida. Deverão ser retirados todos os restos de materiais, tais como: areia, cacos de telhas, pregos, latas, tábuas, sacos de cimento, etc.

As superfícies deverão ser limpas e lavadas com sabão neutro. Todas as superfícies de madeira, metal e vidro, deverão ser limpos, removendo-se quaisquer detritos ou salpicos de argamassa endurecida e tinta, e quando for o caso, retocadas no seu acabamento.

A limpeza dos vidros deverá ser feita com removedor adequado a palha de aço fina, tomando-se as precauções necessárias para não danificar as partes pintadas das esquadrias.

As ferragens e metais sanitários deverão ser lavados convenientemente, devendo ser removidos quaisquer vestígios de tintas, manchas e argamassa aderida.

A obra deverá ser entregue em perfeito estado de limpeza, devendo apresentar funcionamento perfeito de todas as instalações.

Lima Campos – MA, 19 de maio de 2023.

Rauana Alencar Borges Barreto

RAUANA ALENCAR BORGES BARRETO

Engenheiro Civil

CONFEA/CREA, nº 111895116-6



CÂMARA MUNICIPAL
LIMA CAMPOS - MA

CRONOGRAMA FÍSICO-FINANCEIRO

OBRA:	REFORMA DA CÂMARA MUNICIPAL DE LIMA CAMPOS - MA.	DATA : 19/05/2023	L.S. Hora: 84,61%	
DESCRIÇÃO:	REFORMA DA CÂMARA MUNICIPAL DE LIMA CAMPOS - MA.	BDI : 25,00%	L.S. Mês: 47,70%	
LOCAL:	SEDE DO MUNICÍPIO DE LIMA CAMPOS - MA.	FONTE	VERSÃO	REF.
CLIENTE:	PREFEITURA MUNICIPAL DE LIMA CAMPOS	ORSE	2023/01	04/2023
UNIDADES:	1.0UND	SBC	2023/04 - São Luis	04/2023
VALOR POR UNIDADE:	R\$ 113.155,39	SICRO	2022/10 COM DESONERAÇÃO	01/2023
		SINAPI	2023/03 COM DESONERAÇÃO	04/2023

ITEM	DESCRIÇÃO	VALOR (R\$)	MÊS 1	MÊS 2	MÊS 3	Total parcela
1	SERVIÇOS DE REFORMA	113.155,39	54,98%	33,19%	11,83%	100,00 %
			62.207,39	37.560,21	13.387,79	113.155,39
		113.155,39	62.207,39	37.560,21	13.387,79	113.155,39
			62.207,39	99.767,60	113.155,39	

Rauana Alencar Borges
Engenheira Civil
CREA - MA / 111685236-5



CÂMARA MUNICIPAL
LIMA CAMPOS - MA

ORÇAMENTO - CURVA ABC DE SERVIÇOS

OBRA:	REFORMA DA CÂMARA MUNICIPAL DE LIMA CAMPOS - MA.	DATA : 19/05/2023	FORTE	VERSÃO	DATA REF.
DESCRIÇÃO:	REFORMA DA CÂMARA MUNICIPAL DE LIMA CAMPOS - MA.	BDI : 25,00%	ORSE	2023.01	04/2023
LOCAL:	SEDE DO MUNICÍPIO DE LIMA CAMPOS - MA.	L.S. Hora : 84,61%	SBC	2023/04 - São Luis	04/2023
CLIENTE	PREFEITURA MUNICIPAL DE LIMA CAMPOS	L.S. Mês : 47,70%	SICRO NOVO	2022/10 COM DESONERAÇÃO	01/2023
UNIDADEs:	1.0UND		SINAPI	2023/03 COM DESONERAÇÃO	04/2023
VALOR POR UNIDADE:	R\$ 113.155,39				

CÓDIGO	DESCRIÇÃO	FORTE	TIPO	UNIDADE	QUANTIDADE	PREÇO UNITÁRIO	PREÇO TOTAL	%	ACUMUL. %	CL
104598	REVESTIMENTO CERÂMICO PARA PISO COM PLACAS TIPO PORCELANATO DE DIMENSÕES 80X80 CM APLICADA EM AMBIENTES DE ÁREA MAIOR QUE 10 M². AF_02/2023_PE	SINAPI	Serviço	M2	197,60	219,61	43.394,94	38,35	38,35	A
87755	CONTRAPISO EM ARGAMASSA TRAÇO 1:4 (CIMENTO E AREIA), PREPARO MECÂNICO COM BETONEIRA 400 L, APLICADO EM ÁREAS MOLHADAS SOBRE IMPERMEABILIZAÇÃO, ACABAMENTO NÃO REFORÇADO, ESPESURA 3CM. AF_07/2021	SINAPI	Serviço	M2	197,60	53,48	10.567,65	9,34	47,69	A
87530	REBOCO - MASSA ÚNICA, PARA RECEBIMENTO DE PINTURA, EM ARGAMASSA TRAÇO 1:2:8, PREPARO MANUAL, APLICADA MANUALMENTE EM FACES INTERNAS DE PAREDES, ESPESURA DE 20MM, COM EXECUÇÃO DE TALISCAS. AF_06/2014	SINAPI	Serviço	M2	204,03	44,81	9.142,58	8,08	55,77	B
92542	TRAMA DE MADEIRA COMPOSTA POR RIPAS, CAIBROS E TERÇAS PARA TELHADOS DE MAIS QUE 2 ÁGUAS PARA TELHA CERÂMICA CAPA-CANAL, INCLUSO TRANSPORTE VERTICAL. AF_07/2019	SINAPI	Serviço	M2	66,07	124,56	8.229,68	7,27	63,04	B
103328	ALVENARIA DE VEDAÇÃO DE BLOCOS CERÂMICOS FURADOS NA HORIZONTAL DE 9X19X19CM (ESPESURA 9CM) DE PAREDES COM ÁREA LÍQUIDA MAIOR OU IGUAL A 6M² COM VÃOS E ARGAMASSA DE ASSENTAMENTO COM PREPARO MANUAL. AF_06/2014	SINAPI	Serviço	M2	58,65	98,04	5.750,05	5,08	68,12	B
96135	APLICAÇÃO MANUAL DE MASSA ACRÍLICA EM PAREDES EXTERNAS, DUAS DEMÃOS. AF_05/2017	SINAPI	Serviço	M2	150,87	30,69	4.630,20	4,09	72,21	B
97633	DEMOLIÇÃO DE REVESTIMENTO CERÂMICO, DE FORMA MANUAL, SEM REAPROVEITAMENTO. AF_12/2017	SINAPI	Serviço	M2	197,60	22,34	4.414,38	3,90	76,12	B
88489	APLICAÇÃO MANUAL DE PINTURA COM TINTA LÁTEX ACRÍLICA EM PAREDES, DUAS DEMÃOS. AF_06/2014	SINAPI	Serviço	M2	198,15	18,78	3.721,26	3,29	79,40	B
93396	BANCADA GRANITO CINZA, 50 X 60 CM, INCL. CUBA DE EMBUTIR OVAL LOUÇA BRANCA 35 X 50 CM, VÁLVULA METAL CROMADO, SIFÃO FLEXÍVEL PVC, ENGATE 30 CM FLEXÍVEL PLÁSTICO E TORNEIRA CROMADA DE MESA, PADRÃO POPULAR - FORNEC. E INSTALAÇÃO. AF_01/2020	SINAPI	Serviço	UN	3,00	865,91	2.597,73	2,30	81,70	C
102184	PORTA DE ABRIR COM MOLA HIDRÁULICA, EM VIDRO TEMPERADO, 90X210 CM, ESPESURA 10 MM, INCLUSIVE ACESSÓRIOS. AF_01/2021	SINAPI	Serviço	UN	1,00	2.298,14	2.298,14	2,03	83,73	C
99059	LOCAÇÃO CONVENCIONAL DE OBRA, UTILIZANDO GABARITO DE TÁBUAS CORRIDAS PONTALETADAS A CADA 2,00M - 2 UTILIZAÇÕES. AF_10/2018	SINAPI	Serviço	M	33,94	67,71	2.298,08	2,03	85,76	C
94442	TELHAMENTO COM TELHA CERÂMICA DE ENCAIXE, TIPO ROMANA, COM ATÉ 2 ÁGUAS, INCLUSO TRANSPORTE VERTICAL. AF_07/2019	SINAPI	Serviço	M2	66,07	33,94	2.242,42	1,98	87,74	C
S00051	Placa de obra em chapa aço galvanizado, instalada - Rev 02_01/2022	ORSE	Serviço	m2	4,50	460,66	2.072,97	1,83	89,58	C
104488	VIGA SUPERIOR - COMPOSIÇÃO PARAMÉTRICA PARA EXECUÇÃO DE ESTRUTURAS DE CONCRETO ARMADO, PARA EDIFICAÇÃO INSTITUCIONAL TÉRREA, FCK = 25 MPA. AF_11/2022	SINAPI	Serviço	M3	0,56	3.183,89	1.782,98	1,58	91,15	C
85931	VASO SANITÁRIO SIFONADO COM CAIXA ACOPLADA LOUÇA BRANCA, INCLUSO ENGATE FLEXÍVEL EM PLÁSTICO BRANCO, 1/2 X 40CM - FORNECIMENTO E INSTALAÇÃO. AF_01/2020	SINAPI	Serviço	UN	3,00	590,46	1.771,38	1,57	92,72	C
87878	CHAPISCO APLICADO EM ALVENARIAS E ESTRUTURAS DE CONCRETO INTERNAS, COM COLHER DE PEDREIRO. ARGAMASSA TRAÇO 1:3 COM PREPARO MANUAL. AF_06/2014	SINAPI	Serviço	M2	204,03	5,20	1.060,96	0,94	93,65	C
98113	FORRO EM PLACAS DE GESSO, PARA AMBIENTES COMERCIAIS. AF_05/2017_PS	SINAPI	Serviço	M2	21,33	43,56	929,13	0,82	94,48	C



CÂMARA MUNICIPAL
LIMA CAMPOS - MA

COMPOSIÇÃO DO BDI

OBRA:	REFORMA DA CÂMARA MUNICIPAL DE LIMA CAMPOS - MA.	DATA : 19/05/2023	L.S. Hora: 84,61%	
DESCRIÇÃO:	REFORMA DA CÂMARA MUNICIPAL DE LIMA CAMPOS - MA.	BDI : 25,00%	L.S. Mês: 47,70%	
LOCAL:	SEDE DO MUNICÍPIO DE LIMA CAMPOS - MA.	FONTE	VERSÃO	REF.
CLIENTE:	PREFEITURA MUNICIPAL DE LIMA CAMPOS	CRSE	2023/01	04/2023
UNIDADES:	1.0UND	SBC	2023/04 - São Luis	04/2023
VALOR POR UNIDADE:	R\$ 113.155,39	SICRO	2022/10 COM DESONERAÇÃO	01/2023
		SINAPI	2023/03 COM DESONERAÇÃO	04/2023

COD	DESCRIÇÃO	%
Despesas Indiretas		
AC	Administração central	3,30
DF	Despesas financeiras	0,85
R	Riscos	0,97
TOTAL		5,12

BENEFÍCIOS		
S + G	Garantia/seguros	0,21
L	Lucro	6,00
TOTAL		6,21

IMPOSTOS		
	COFINS	3,00
	ISS	5,00
	PIS	0,65
	CPRB	2,00
TOTAL		10,65

BDI = 25,00%

$(1+AC+S+R+G)*(1+DF)*(1+L)/(1-I)-1$

Rauana Alencar Borges
Engenheira CMI
CREA - MA / 111685236-5

RELATÓRIO ANALÍTICO - COMPOSIÇÕES DE CUSTOS					
 CÂMARA MUNICIPAL LIMA CAMPOS - MA	OBRA:	REFORMA DA CÂMARA MUNICIPAL DE LIMA CAMPOS - MA.	DATA : 19/05/2023	L.S. Hora:	84,61%
	DESCRIÇÃO:	REFORMA DA CÂMARA MUNICIPAL DE LIMA CAMPOS - MA.	BDI : 25,00%	L.S. Mês:	47,70%
	LOCAL:	SEDE DO MUNICÍPIO DE LIMA CAMPOS - MA.	FORNTE	VERSÃO	REF.
	CLIENTE:	PREFEITURA MUNICIPAL DE LIMA CAMPOS	ORSE	2023/01	04/2023
	UNIDADES:	1.0UND	SBC	2023/04 - São Luis	04/2023
	VALOR POR UNIDADE:	R\$ 113.155,39	SICRO	2022/10 COM DESONERAÇÃO	01/2023
		SINAPI	2023/03 COM DESONERAÇÃO	04/2023	

1.1.1. S00051 - Placa de obra em chapa aço galvanizado, instalada - Rev 02_01/2022 (m2)

Encargos Complementares	FORNTE	UNID	COEFICIENTE	PREÇO UNITÁRIO	TOTAL
S10551 Encargos Complementares - Carpinteiro	ORSE	h	1,00000000	3,67	3,67
S10549 Encargos Complementares - Servente	ORSE	h	2,00000000	3,80	7,60
TOTAL Encargos Complementares:					11,27
Material	FORNTE	UNID	COEFICIENTE	PREÇO UNITÁRIO	TOTAL
I01569 Madeira mista serrada (barrote) 6 x 6cm - 0,0036 m ³ /m (angelim, louro)	ORSE	m	4,00000000	9,89	39,56
I06995 Madeira mista serrada (sarrafo) 2,2 x 5,5cm - 0,00121 m ³ /m	ORSE	m	1,00000000	3,49	3,49
I04813S Placa de obra (para construção civil) em chapa galvanizada "n. 22", adesivada, de 2,4 x 1,2' m (sem postes para fixação)	ORSE	m ²	1,00000000	275,00	275,00
I05075S Pregão de aço polido com cabeça 18 x 30 (2 3/4 x 10)	ORSE	kg	0,15000000	19,66	2,95
TOTAL Material:					321,00
Mão de Obra	FORNTE	UNID	COEFICIENTE	PREÇO UNITÁRIO	TOTAL
I01213S Carpinteiro de formas (horista)	ORSE	h	1,00000000	14,40	14,40
I06111S Servente de obras	ORSE	h	2,00000000	10,93	21,86
TOTAL Mão de Obra:					36,26
VALOR:					368,53

1.1.2. 99059 - LOCAÇÃO CONVENCIONAL DE OBRA, UTILIZANDO GABARITO DE TÁBUAS CORRIDAS PONTALETADAS A CADA 2,00M - 2 UTILIZAÇÕES. AF_10/2018 (M)

Equipamento Custo Horário	FORNTE	UNID	COEFICIENTE	PREÇO UNITÁRIO	TOTAL
91693 SERRA CIRCULAR DE BANCADA COM MOTOR ELÉTRICO POTÊNCIA DE 5HP, COM COIFA PARA DISCO 10" - CHI DIURNO. AF_09/2015	SINAPI	CHI	0,01680000	18,08	0,30
91692 SERRA CIRCULAR DE BANCADA COM MOTOR ELÉTRICO POTÊNCIA DE 5HP, COM COIFA PARA DISCO 10" - CHP DIURNO. AF_08/2015	SINAPI	CHP	0,00390000	19,20	0,07
TOTAL Equipamento Custo Horário:					0,37
Material	FORNTE	UNID	COEFICIENTE	PREÇO UNITÁRIO	TOTAL
00004433 CAIBRO NAO APARELHADO *6 X 6" CM, EM MACARANDUBA, ANGELIM OU EQUIVALENTE DA REGIAO - BRUTA	SINAPI	M	0,41250000	27,96	11,53
00005068 PREGÃO DE ACO POLIDO COM CABECA 17 X 21 (2 X 11)	SINAPI	KG	0,11100000	19,68	2,18
00004417 SARRAFO NAO APARELHADO *2,5 X 7" CM, EM MACARANDUBA, ANGELIM OU EQUIVALENTE DA REGIAO - BRUTA	SINAPI	M	0,74450000	7,78	5,79
00010567 TABUA *2,5 X 23" CM EM PINUS, MISTA OU EQUIVALENTE DA REGIAO - BRUTA	SINAPI	M	0,55000000	12,95	7,12
00007356 TINTA LATEX ACRILICA PREMIUM, COR BRANCO FOSCO	SINAPI	L	0,02560000	28,33	0,73
TOTAL Material:					27,35
Mão de Obra com Encargos Complementares	FORNTE	UNID	COEFICIENTE	PREÇO UNITÁRIO	TOTAL
88239 AJUDANTE DE CARPINTEIRO COM ENCARGOS COMPLEMENTARES	SINAPI	H	0,35630000	17,50	6,24
88262 CARPINTEIRO DE FORMAS COM ENCARGOS COMPLEMENTARES	SINAPI	H	0,71250000	21,61	15,40
TOTAL Mão de Obra com Encargos Complementares:					21,64
Serviço	FORNTE	UNID	COEFICIENTE	PREÇO UNITÁRIO	TOTAL
94974 CONCRETO MAGRO PARA LASTRO, TRAÇO 1:4,5:4,5 (EM MASSA SECA DE CIMENTO/ AREIA MÉDIA/ BRITA 1) - PREPARO MANUAL. AF_05/2021	SINAPI	M3	0,00460000	398,64	1,83
99062 MARCAÇÃO DE PONTOS EM GABARITO OU CAVALETE. AF_10/2018	SINAPI	UN	1,50000000	2,01	3,02
TOTAL Serviço:					4,85
VALOR:					54,17

1.1.3. 97633 - DEMOLIÇÃO DE REVESTIMENTO CERÂMICO, DE FORMA MANUAL, SEM REAPROVEITAMENTO. AF_12/2017 (M2)

Mão de Obra com Encargos Complementares	FORNTE	UNID	COEFICIENTE	PREÇO UNITÁRIO	TOTAL
88256 AZULEJISTA OU LADRILHISTA COM ENCARGOS COMPLEMENTARES	SINAPI	H	0,25530000	21,28	5,43
88316 SERVENTE COM ENCARGOS COMPLEMENTARES	SINAPI	H	0,71950000	17,29	12,44
TOTAL Mão de Obra com Encargos Complementares:					17,87
VALOR:					17,87



1.1.4. 97647 - REMOÇÃO DE TELHAS, DE FIBROCIMENTO, METÁLICA E CERÂMICA, DE FORMA MANUAL, SEM REAPROVEITAMENTO. AF_12/2017 (M2)

Mão de Obra com Encargos Complementares		FORTE	UNID	COEFICIENTE	PREÇO UNITÁRIO	TOTAL
88316	SERVENTE COM ENCARGOS COMPLEMENTARES	SINAPI	H	0,09710000	17,29	1,68
88323	TELHADISTA COM ENCARGOS COMPLEMENTARES	SINAPI	H	0,04940000	21,41	1,06
TOTAL Mão de Obra com Encargos Complementares:						2,74
VALOR:						2,72

1.1.5. 97650 - REMOÇÃO DE TRAMA DE MADEIRA PARA COBERTURA, DE FORMA MANUAL, SEM REAPROVEITAMENTO. AF_12/2017 (M2)

Mão de Obra com Encargos Complementares		FORTE	UNID	COEFICIENTE	PREÇO UNITÁRIO	TOTAL
88316	SERVENTE COM ENCARGOS COMPLEMENTARES	SINAPI	H	0,20860000	17,29	3,61
88323	TELHADISTA COM ENCARGOS COMPLEMENTARES	SINAPI	H	0,10620000	21,41	2,27
TOTAL Mão de Obra com Encargos Complementares:						5,88
VALOR:						5,87

1.1.6. 97640 - REMOÇÃO DE FORROS DE DRYWALL, PVC E FIBROMINERAL, DE FORMA MANUAL, SEM REAPROVEITAMENTO. AF_12/2017 (M2)

Encargos Complementares		FORTE	UNID	COEFICIENTE	PREÇO UNITÁRIO	TOTAL
88278	MONTADOR DE ESTRUTURA METÁLICA COM ENCARGOS COMPLEMENTARES	SINAPI	H	0,02580000	18,05	0,47
TOTAL Encargos Complementares:						0,47
Mão de Obra com Encargos Complementares		FORTE	UNID	COEFICIENTE	PREÇO UNITÁRIO	TOTAL
88316	SERVENTE COM ENCARGOS COMPLEMENTARES	SINAPI	H	0,05070000	17,29	0,88
TOTAL Mão de Obra com Encargos Complementares:						0,88
VALOR:						1,33

1.1.7. 97622 - DEMOLIÇÃO DE ALVENARIA DE BLOCO FURADO, DE FORMA MANUAL, SEM REAPROVEITAMENTO. AF_12/2017 (M3)

Mão de Obra com Encargos Complementares		FORTE	UNID	COEFICIENTE	PREÇO UNITÁRIO	TOTAL
88309	PEDREIRO COM ENCARGOS COMPLEMENTARES	SINAPI	H	0,22500000	21,39	4,81
88316	SERVENTE COM ENCARGOS COMPLEMENTARES	SINAPI	H	2,32480000	17,29	40,20
TOTAL Mão de Obra com Encargos Complementares:						45,01
VALOR:						45,00

1.2.1. 104488 - PILAR - COMPOSIÇÃO PARAMÉTRICA PARA EXECUÇÃO DE ESTRUTURAS DE CONCRETO ARMADO, PARA EDIFICAÇÃO INSTITUCIONAL TÉRREA, FCK = 25 MPA. AF_11/2022 (M3)

Serviço	FORTE	UNID	COEFICIENTE	PREÇO UNITÁRIO	TOTAL	
96543	ARMAÇÃO DE BLOCO, VIGA BALDRAME E SAPATA UTILIZANDO AÇO CA-60 DE 5 MM - MONTAGEM. AF_06/2017	SINAPI	KG	0,19270000	16,91	3,26
96546	ARMAÇÃO DE BLOCO, VIGA BALDRAME OU SAPATA UTILIZANDO AÇO CA-50 DE 10 MM - MONTAGEM. AF_06/2017	SINAPI	KG	2,66370000	13,50	35,96
96547	ARMAÇÃO DE BLOCO, VIGA BALDRAME OU SAPATA UTILIZANDO AÇO CA-50 DE 12,5 MM - MONTAGEM. AF_06/2017	SINAPI	KG	1,46060000	11,42	16,68
96544	ARMAÇÃO DE BLOCO, VIGA BALDRAME OU SAPATA UTILIZANDO AÇO CA-50 DE 6,3 MM - MONTAGEM. AF_06/2017	SINAPI	KG	0,33240000	16,02	5,33
96545	ARMAÇÃO DE BLOCO, VIGA BALDRAME OU SAPATA UTILIZANDO AÇO CA-50 DE 8 MM - MONTAGEM. AF_06/2017	SINAPI	KG	0,17530000	15,07	2,64
92769	ARMAÇÃO DE LAJE DE ESTRUTURA CONVENCIONAL DE CONCRETO ARMADO UTILIZANDO AÇO CA-50 DE 6,3 MM - MONTAGEM. AF_06/2022	SINAPI	KG	13,31670000	13,46	179,24
92770	ARMAÇÃO DE LAJE DE ESTRUTURA CONVENCIONAL DE CONCRETO ARMADO UTILIZANDO AÇO CA-50 DE 8,0 MM - MONTAGEM. AF_06/2022	SINAPI	KG	6,76650000	12,96	87,69
92768	ARMAÇÃO DE LAJE DE ESTRUTURA CONVENCIONAL DE CONCRETO ARMADO UTILIZANDO AÇO CA-60 DE 5,0 MM - MONTAGEM. AF_06/2022	SINAPI	KG	7,71830000	13,76	106,20
92762	ARMAÇÃO DE PILAR OU VIGA DE ESTRUTURA CONVENCIONAL DE CONCRETO ARMADO UTILIZANDO AÇO CA-50 DE 10,0 MM - MONTAGEM. AF_06/2022	SINAPI	KG	20,35760000	12,08	245,92
92763	ARMAÇÃO DE PILAR OU VIGA DE ESTRUTURA CONVENCIONAL DE CONCRETO ARMADO UTILIZANDO AÇO CA-50 DE 12,5 MM - MONTAGEM. AF_06/2022	SINAPI	KG	7,97420000	10,24	81,66
92764	ARMAÇÃO DE PILAR OU VIGA DE ESTRUTURA CONVENCIONAL DE CONCRETO ARMADO UTILIZANDO AÇO CA-50 DE 16,0 MM - MONTAGEM. AF_06/2022	SINAPI	KG	2,42830000	10,00	24,28
92765	ARMAÇÃO DE PILAR OU VIGA DE ESTRUTURA CONVENCIONAL DE CONCRETO ARMADO UTILIZANDO AÇO CA-50 DE 20,0 MM - MONTAGEM. AF_06/2022	SINAPI	KG	4,26440000	11,51	49,08
92760	ARMAÇÃO DE PILAR OU VIGA DE ESTRUTURA CONVENCIONAL DE CONCRETO ARMADO UTILIZANDO AÇO CA-50 DE 6,3 MM - MONTAGEM. AF_06/2022	SINAPI	KG	2,69020000	13,84	37,23
92761	ARMAÇÃO DE PILAR OU VIGA DE ESTRUTURA CONVENCIONAL DE CONCRETO ARMADO UTILIZANDO AÇO CA-50 DE 8,0 MM - MONTAGEM. AF_06/2022	SINAPI	KG	0,97760000	13,35	13,05

92759	ARMAÇÃO DE PILAR OU VIGA DE ESTRUTURA CONVENCIONAL DE CONCRETO ARMADO UTILIZANDO AÇO CA-60 DE 5,0 MM - MONTAGEM. AF_06/2022	SINAPI	KG	2,76820000	14,12	39,09
96557	CONCRETAGEM DE BLOCOS DE COROAMENTO E VIGAS BALDRAMES, FCK 30 MPA, COM USO DE BOMBA ? LANÇAMENTO, ADENSAMENTO E ACABAMENTO. AF_06/2017	SINAPI	M3	0,04020000	637,87	25,64
103672	CONCRETAGEM DE PILARES, FCK = 25 MPA, COM USO DE BOMBA - LANÇAMENTO, ADENSAMENTO E ACABAMENTO. AF_02/2022	SINAPI	M3	0,12350000	610,49	75,40
103675	CONCRETAGEM DE VIGAS E LAJES, FCK=25 MPA, PARA LAJES MACIÇAS OU NERVURADAS COM USO DE BOMBA - LANÇAMENTO, ADENSAMENTO E ACABAMENTO. AF_02/2022	SINAPI	M3	0,83630000	610,73	510,75
96542	FABRICAÇÃO, MONTAGEM E DESMONTAGEM DE FÓRMA PARA VIGA BALDRAME, EM CHAPA DE MADEIRA COMPENSADA RESINADA, E=17 MM, 4 UTILIZAÇÕES. AF_06/2017	SINAPI	M2	0,63980000	87,87	56,22
92510	MONTAGEM E DESMONTAGEM DE FÓRMA DE LAJE MACIÇA, PÉ-DIREITO SIMPLES, EM CHAPA DE MADEIRA COMPENSADA RESINADA, 2 UTILIZAÇÕES. AF_09/2020	SINAPI	M2	4,63750000	69,59	322,72
92415	MONTAGEM E DESMONTAGEM DE FÓRMA DE PILARES RETANGULARES E ESTRUTURAS SIMILARES, PÉ-DIREITO SIMPLES, EM CHAPA DE MADEIRA COMPENSADA RESINADA, 2 UTILIZAÇÕES. AF_09/2020	SINAPI	M2	0,77430000	139,28	107,84
92451	MONTAGEM E DESMONTAGEM DE FÓRMA DE VIGA, ESCORAMENTO COM GARFO DE MADEIRA, PÉ-DIREITO SIMPLES, EM CHAPA DE MADEIRA RESINADA, 2 UTILIZAÇÕES. AF_09/2020	SINAPI	M2	2,58180000	201,92	521,32
					TOTAL Serviço:	2.547,20
					VALOR:	2.547,11

1.2.2. 104488 - VIGA SUPERIOR - COMPOSIÇÃO PARAMÉTRICA PARA EXECUÇÃO DE ESTRUTURAS DE CONCRETO ARMADO, PARA EDIFICAÇÃO INSTITUCIONAL TÉRREA, FCK = 25 MPA. AF_11/2022 (M3)

Serviço	FONTE	UNID	COEFICIENTE	PREÇO UNITÁRIO	TOTAL	
96543	ARMAÇÃO DE BLOCO, VIGA BALDRAME E SAPATA UTILIZANDO AÇO CA-60 DE 5 MM - MONTAGEM. AF_06/2017	SINAPI	KG	0,19270000	16,91	3,26
96546	ARMAÇÃO DE BLOCO, VIGA BALDRAME OU SAPATA UTILIZANDO AÇO CA 50 DE 10 MM - MONTAGEM. AF_06/2017	SINAPI	KG	2,66370000	13,50	35,96
96547	ARMAÇÃO DE BLOCO, VIGA BALDRAME OU SAPATA UTILIZANDO AÇO CA 50 DE 12,5 MM - MONTAGEM. AF_06/2017	SINAPI	KG	1,46060000	11,42	16,68
96544	ARMAÇÃO DE BLOCO, VIGA BALDRAME OU SAPATA UTILIZANDO AÇO CA 50 DE 6,3 MM - MONTAGEM. AF_06/2017	SINAPI	KG	0,33240000	16,02	5,33
96545	ARMAÇÃO DE BLOCO, VIGA BALDRAME OU SAPATA UTILIZANDO AÇO CA 50 DE 8 MM - MONTAGEM. AF_06/2017	SINAPI	KG	0,17530000	15,07	2,64
92769	ARMAÇÃO DE LAJE DE ESTRUTURA CONVENCIONAL DE CONCRETO ARMADO UTILIZANDO AÇO CA-50 DE 6,3 MM - MONTAGEM. AF_06/2022	SINAPI	KG	13,31670000	13,46	179,24
92770	ARMAÇÃO DE LAJE DE ESTRUTURA CONVENCIONAL DE CONCRETO ARMADO UTILIZANDO AÇO CA-50 DE 8,0 MM - MONTAGEM. AF_06/2022	SINAPI	KG	6,76650000	12,96	87,69
92768	ARMAÇÃO DE LAJE DE ESTRUTURA CONVENCIONAL DE CONCRETO ARMADO UTILIZANDO AÇO CA-60 DE 5,0 MM - MONTAGEM. AF_06/2022	SINAPI	KG	7,71830000	13,76	106,20
92762	ARMAÇÃO DE PILAR OU VIGA DE ESTRUTURA CONVENCIONAL DE CONCRETO ARMADO UTILIZANDO AÇO CA-50 DE 10,0 MM - MONTAGEM. AF_06/2022	SINAPI	KG	20,35760000	12,08	245,92
92763	ARMAÇÃO DE PILAR OU VIGA DE ESTRUTURA CONVENCIONAL DE CONCRETO ARMADO UTILIZANDO AÇO CA-50 DE 12,5 MM - MONTAGEM. AF_06/2022	SINAPI	KG	7,97420000	10,24	81,66
92764	ARMAÇÃO DE PILAR OU VIGA DE ESTRUTURA CONVENCIONAL DE CONCRETO ARMADO UTILIZANDO AÇO CA-50 DE 16,0 MM - MONTAGEM. AF_06/2022	SINAPI	KG	2,42830000	10,00	24,28
92765	ARMAÇÃO DE PILAR OU VIGA DE ESTRUTURA CONVENCIONAL DE CONCRETO ARMADO UTILIZANDO AÇO CA-50 DE 20,0 MM - MONTAGEM. AF_06/2022	SINAPI	KG	4,26440000	11,51	49,08
92760	ARMAÇÃO DE PILAR OU VIGA DE ESTRUTURA CONVENCIONAL DE CONCRETO ARMADO UTILIZANDO AÇO CA-50 DE 6,3 MM - MONTAGEM. AF_06/2022	SINAPI	KG	2,69020000	13,84	37,23
92761	ARMAÇÃO DE PILAR OU VIGA DE ESTRUTURA CONVENCIONAL DE CONCRETO ARMADO UTILIZANDO AÇO CA-50 DE 8,0 MM - MONTAGEM. AF_06/2022	SINAPI	KG	0,97760000	13,35	13,05
92759	ARMAÇÃO DE PILAR OU VIGA DE ESTRUTURA CONVENCIONAL DE CONCRETO ARMADO UTILIZANDO AÇO CA-60 DE 5,0 MM - MONTAGEM. AF_06/2022	SINAPI	KG	2,76820000	14,12	39,09
96557	CONCRETAGEM DE BLOCOS DE COROAMENTO E VIGAS BALDRAMES, FCK 30 MPA, COM USO DE BOMBA ? LANÇAMENTO, ADENSAMENTO E ACABAMENTO. AF_06/2017	SINAPI	M3	0,04020000	637,87	25,64
103672	CONCRETAGEM DE PILARES, FCK = 25 MPA, COM USO DE BOMBA - LANÇAMENTO, ADENSAMENTO E ACABAMENTO. AF_02/2022	SINAPI	M3	0,12350000	610,49	75,40
103675	CONCRETAGEM DE VIGAS E LAJES, FCK=25 MPA, PARA LAJES MACIÇAS OU NERVURADAS COM USO DE BOMBA - LANÇAMENTO, ADENSAMENTO E ACABAMENTO. AF_02/2022	SINAPI	M3	0,83630000	610,73	510,75
96542	FABRICAÇÃO, MONTAGEM E DESMONTAGEM DE FÓRMA PARA VIGA BALDRAME, EM CHAPA DE MADEIRA COMPENSADA RESINADA, E=17 MM, 4 UTILIZAÇÕES. AF_06/2017	SINAPI	M2	0,63980000	87,87	56,22
92510	MONTAGEM E DESMONTAGEM DE FÓRMA DE LAJE MACIÇA, PÉ-DIREITO SIMPLES, EM CHAPA DE MADEIRA COMPENSADA RESINADA, 2 UTILIZAÇÕES. AF_09/2020	SINAPI	M2	4,63750000	69,59	322,72
92415	MONTAGEM E DESMONTAGEM DE FÓRMA DE PILARES RETANGULARES E ESTRUTURAS SIMILARES, PÉ-DIREITO SIMPLES, EM CHAPA DE MADEIRA COMPENSADA RESINADA, 2 UTILIZAÇÕES. AF_09/2020	SINAPI	M2	0,77430000	139,28	107,84

92451	MONTAGEM E DESMONTAGEM DE FÓRMA DE VIGA, ESCORAMENTO COM GARFO DE MADEIRA, PÉ-DIREITO SIMPLES, EM CHAPA DE MADEIRA RESINADA. 2 UTILIZAÇÕES. AF_09/2020	SINAPI	M2	2,58180000	201,92	521,92
					TOTAL Serviço:	2.547,20
					VALOR:	2.547,11

1.3.1. 103328 - ALVENARIA DE VEDAÇÃO DE BLOCOS CERÂMICOS FURADOS NA HORIZONTAL DE 9X19X19CM (ESPESSURA 9CM) DE PAREDES COM ÁREA LÍQUIDA MAIOR OU IGUAL A 6M² COM VÃOS E ARGAMASSA DE ASSENTAMENTO COM PREPARO MANUAL. AF_06/2014 (M2)

Material	FORNTE	UNID	COEFICIENTE	PREÇO UNITÁRIO	TOTAL
00007271	BLOCO CERÂMICO / TIJOLO VAZADO PARA ALVENARIA DE VEDACAO, 8 FUIROS NA HORIZONTAL, DE 9 X 19 X 19 CM (L X A X C)	SINAPI	UN	28,31000000	24,06
00037395	PINO DE ACO COM FURO, HASTE = 27 MM (ACAO DIRETA)	SINAPI	CENTO	0,00500000	0,20
00034557	TELA DE ACO SOLDADA GALVANIZADA/ZINCADA PARA ALVENARIA, FIO D = *1,20 A 1,70* MM, MALHA 15 X 15 MM, (C X L) *50 X 7,5* CM	SINAPI	M	0,42000000	1,24
TOTAL Material:					25,50
Mão de Obra com Encargos Complementares	FORNTE	UNID	COEFICIENTE	PREÇO UNITÁRIO	TOTAL
88309	PEDREIRO COM ENCARGOS COMPLEMENTARES	SINAPI	H	1,61000000	34,44
88316	SERVENTE COM ENCARGOS COMPLEMENTARES	SINAPI	H	0,80500000	13,92
TOTAL Mão de Obra com Encargos Complementares:					48,36
Serviço	FORNTE	UNID	COEFICIENTE	PREÇO UNITÁRIO	TOTAL
87292	ARGAMASSA TRAÇO 1:2:8 (EM VOLUME DE CIMENTO, CAL E AREIA MÉDIA ÚMIDA) PARA EMBOÇO/MASSA ÚNICA/ASSENTAMENTO DE ALVENARIA DE VEDAÇÃO, PREPARO MECÂNICO COM BETONEIRA 400 L. AF_08/2019	SINAPI	M3	0,00910000	4,60
TOTAL Serviço:					4,60
VALOR:					78,43

1.3.2. 87878 - CHAPISCO APLICADO EM ALVENARIAS E ESTRUTURAS DE CONCRETO INTERNAS, COM COLHER DE PEDREIRO. ARGAMASSA TRAÇO 1:3 COM PREPARO MANUAL. AF_06/2014 (M2)

Mão de Obra com Encargos Complementares	FORNTE	UNID	COEFICIENTE	PREÇO UNITÁRIO	TOTAL
88309	PEDREIRO COM ENCARGOS COMPLEMENTARES	SINAPI	H	0,06810000	1,46
88316	SERVENTE COM ENCARGOS COMPLEMENTARES	SINAPI	H	0,02550000	0,44
TOTAL Mão de Obra com Encargos Complementares:					1,90
Serviço	FORNTE	UNID	COEFICIENTE	PREÇO UNITÁRIO	TOTAL
87377	ARGAMASSA TRAÇO 1:3 (EM VOLUME DE CIMENTO E AREIA GROSSA ÚMIDA) PARA CHAPISCO CONVENCIONAL, PREPARO MANUAL. AF_08/2019	SINAPI	M3	0,00370000	2,28
TOTAL Serviço:					2,28
VALOR:					4,16

1.3.3. 87530 - REBOCO - MASSA ÚNICA, PARA RECEBIMENTO DE PINTURA, EM ARGAMASSA TRAÇO 1:2:8, PREPARO MANUAL, APLICADA MANUALMENTE EM FACES INTERNAS DE PAREDES, ESPESSURA DE 20MM, COM EXECUÇÃO DE TALISCAS. AF_06/2014 (M2)

Mão de Obra com Encargos Complementares	FORNTE	UNID	COEFICIENTE	PREÇO UNITÁRIO	TOTAL
88309	PEDREIRO COM ENCARGOS COMPLEMENTARES	SINAPI	H	0,47000000	10,05
88316	SERVENTE COM ENCARGOS COMPLEMENTARES	SINAPI	H	0,17100000	2,96
TOTAL Mão de Obra com Encargos Complementares:					13,01
Serviço	FORNTE	UNID	COEFICIENTE	PREÇO UNITÁRIO	TOTAL
87369	ARGAMASSA TRAÇO 1:2:8 (EM VOLUME DE CIMENTO, CAL E AREIA MÉDIA ÚMIDA) PARA EMBOÇO/MASSA ÚNICA/ASSENTAMENTO DE ALVENARIA DE VEDAÇÃO, PREPARO MANUAL. AF_08/2019	SINAPI	M3	0,03760000	22,85
TOTAL Serviço:					22,85
VALOR:					35,85

1.4.1. 92542 - TRAMA DE MADEIRA COMPOSTA POR RIPAS, CAIBROS E TERÇAS PARA TELHADOS DE MAIS QUE 2 ÁGUAS PARA TELHA CERÂMICA CAPA-CANAL, INCLUSO TRANSPORTE VERTICAL. AF_07/2019 (M2)

Equipamento Custo Horário	FORNTE	UNID	COEFICIENTE	PREÇO UNITÁRIO	TOTAL
93282	GUINCHO ELÉTRICO DE COLUNA, CAPACIDADE 400 KG, COM MOTO FREIO, MOTOR TRIFÁSICO DE 1,25 CV - CHI DIURNO. AF_03/2016	SINAPI	CHI	0,06040000	1,03
93281	GUINCHO ELÉTRICO DE COLUNA, CAPACIDADE 400 KG, COM MOTO FREIO, MOTOR TRIFÁSICO DE 1,25 CV - CHP DIURNO. AF_03/2016	SINAPI	CHP	0,04350000	0,78
TOTAL Equipamento Custo Horário:					1,81
Material	FORNTE	UNID	COEFICIENTE	PREÇO UNITÁRIO	TOTAL
00004430	CAIBRO NAO APARELHADO *5 X 6* CM, EM MACARANDUBA, ANGELIM OU EQUIVALENTE DA REGIAO - BRUTA	SINAPI	M	2,36000000	33,75
00020247	PREGO DE ACO POLIDO COM CABECA 15 X 15 (1 1/4 X 13)	SINAPI	KG	0,07000000	1,53
00039027	PREGO DE ACO POLIDO COM CABECA 19 X 36 (3 1/4 X 9)	SINAPI	KG	0,05000000	0,98
00040568	PREGO DE ACO POLIDO COM CABECA 22 X 48 (4 1/4 X 5)	SINAPI	KG	0,03000000	0,59
00004408	RIPA NAO APARELHADA, *1,5 X 5* CM, EM MACARANDUBA, ANGELIM OU EQUIVALENTE DA REGIAO - BRUTA	SINAPI	M	2,58900000	7,04

00004425	VIGA NAO APARELHADA *6 X 12* CM, EM MACARANDUBA, ANGELIM OU EQUIVALENTE DA REGIAO - BRUTA	SINAPI	M	1,01700000	30,24	30,75
TOTAL Material:						74,64
Mão de Obra com Encargos Complementares						
	FORTE	UNID	COEFICIENTE	PREÇO UNITÁRIO	TOTAL	
88239	AJUDANTE DE CARPINTEIRO COM ENCARGOS COMPLEMENTARES	SINAPI	H	0,49400000	17,50	8,65
88262	CARPINTEIRO DE FORMAS COM ENCARGOS COMPLEMENTARES	SINAPI	H	0,67600000	21,61	14,61
TOTAL Mão de Obra com Encargos Complementares:						23,26
VALOR:						99,85

1.4.2. 94442 - TELHAMENTO COM TELHA CERÂMICA DE ENCAIXE, TIPO ROMANA, COM ATÉ 2 ÁGUAS, INCLUSO TRANSPORTE VERTICAL. AF_07/2019 (M2)

Equipamento Custo Horário						
	FORTE	UNID	COEFICIENTE	PREÇO UNITÁRIO	TOTAL	
93282	GUINCHO ELÉTRICO DE COLUNA, CAPACIDADE 400 KG, COM MOTO FREIO, MOTOR TRIFÁSICO DE 1,25 CV - CHI DIURNO. AF_03/2016	SINAPI	CHI	0,03330000	16,98	0,57
93281	GUINCHO ELÉTRICO DE COLUNA, CAPACIDADE 400 KG, COM MOTO FREIO, MOTOR TRIFÁSICO DE 1,25 CV - CHP DIURNO. AF_03/2016	SINAPI	CHP	0,02400000	17,88	0,43
TOTAL Equipamento Custo Horário:						1,00
Material						
	FORTE	UNID	COEFICIENTE	PREÇO UNITÁRIO	TOTAL	
00007175	TELHA DE BARRO / CERAMICA, NAO ESMALTADA, TIPO ROMANA, AMERICANA, PORTUGUESA, FRANCESA. COMPRIMENTO DE *41* CM, RENDIMENTO DE *16* TELHAS/M2	SINAPI	UN	17,74900000	1,13	20,06
TOTAL Material:						20,06
Mão de Obra com Encargos Complementares						
	FORTE	UNID	COEFICIENTE	PREÇO UNITÁRIO	TOTAL	
88316	SERVENTE COM ENCARGOS COMPLEMENTARES	SINAPI	H	0,25300000	17,29	4,37
88323	TELHADISTA COM ENCARGOS COMPLEMENTARES	SINAPI	H	0,08200000	21,41	1,76
TOTAL Mão de Obra com Encargos Complementares:						6,13
VALOR:						27,15

1.4.3. 96113 - FORRO EM PLACAS DE GESSO, PARA AMBIENTES COMERCIAIS. AF_05/2017_PS (M2)

Material						
	FORTE	UNID	COEFICIENTE	PREÇO UNITÁRIO	TOTAL	
00000345	ARAME GALVANIZADO 18 BWG, D = 1,24MM (0,009 KG/M)	SINAPI	KG	0,02500000	25,27	0,63
00003315	GESSO EM PO PARA REVESTIMENTOS/MOLDURAS/SANCAS E USO GERAL	SINAPI	KG	0,99640000	0,89	0,89
00040547	PARAFUSO ZINCADO, AUTOBROCANTE, FLANGEADO, 4,2 MM X 19 MM	SINAPI	CENTO	0,03080000	29,16	0,90
00004812	PLACA DE GESSO PARA FORRO. *60 X 60* CM, ESPESSURA DE 12 MM (SEM COLOCACAO)	SINAPI	M2	1,07400000	12,49	13,41
00020250	SISAL EM FIBRA / ESTOPA SISAL PARA GESSO	SINAPI	KG	0,00780000	24,45	0,19
TOTAL Material:						16,02
Mão de Obra com Encargos Complementares						
	FORTE	UNID	COEFICIENTE	PREÇO UNITÁRIO	TOTAL	
88269	GESSEIRO COM ENCARGOS COMPLEMENTARES	SINAPI	H	0,63130000	21,23	13,40
88316	SERVENTE COM ENCARGOS COMPLEMENTARES	SINAPI	H	0,31560000	17,29	5,46
TOTAL Mão de Obra com Encargos Complementares:						18,86
VALOR:						34,85

1.5.1. 87755 - CONTRAPISO EM ARGAMASSA TRAÇO 1:4 (CIMENTO E AREIA), PREPARO MECÂNICO COM BETONEIRA 400 L, APLICADO EM ÁREAS MOLHADAS SOBRE IMPERMEABILIZAÇÃO, ACABAMENTO NÃO REFORÇADO, ESPESSURA 3CM. AF_07/2021 (M2)

Material						
	FORTE	UNID	COEFICIENTE	PREÇO UNITÁRIO	TOTAL	
00001379	CIMENTO PORTLAND COMPOSTO CP II-32	SINAPI	KG	0,50000000	0,86	0,43
TOTAL Material:						0,43
Mão de Obra com Encargos Complementares						
	FORTE	UNID	COEFICIENTE	PREÇO UNITÁRIO	TOTAL	
88309	PEDREIRO COM ENCARGOS COMPLEMENTARES	SINAPI	H	0,58900000	21,39	12,60
88316	SERVENTE COM ENCARGOS COMPLEMENTARES	SINAPI	H	0,29400000	17,29	5,08
TOTAL Mão de Obra com Encargos Complementares:						17,68
Serviço						
	FORTE	UNID	COEFICIENTE	PREÇO UNITÁRIO	TOTAL	
87301	ARGAMASSA TRAÇO 1:4 (EM VOLUME DE CIMENTO E AREIA MÉDIA ÚMIDA) PARA CONTRAPISO, PREPARO MECÂNICO COM BETONEIRA 400 L. AF_08/2019	SINAPI	M3	0,04310000	572,69	24,68
TOTAL Serviço:						24,68
VALOR:						42,78

1.5.2. 104598 - REVESTIMENTO CERÂMICO PARA PISO COM PLACAS TIPO PORCELANATO DE DIMENSÕES 80X80 CM APLICADA EM AMBIENTES DE ÁREA MAIOR QUE 10 M². AF_02/2023_PE (M2)

Material						
	FORTE	UNID	COEFICIENTE	PREÇO UNITÁRIO	TOTAL	
00037595	ARGAMASSA COLANTE TIPO AC III	SINAPI	KG	9,13000000	3,26	29,76

00038195	PISO PORCELANATO, BORDA RETA, EXTRA, FORMATO MAIOR QUE 2025 CM2	SINAPI	M2	1,07280000	122,10	130,99
00034357	REJUNTE CIMENTICIO, QUALQUER COR	SINAPI	KG	0,10600000	6,22	0,66
TOTAL Material:						161,41
Mão de Obra com Encargos Complementares						
		FORTE	UNID	COEFICIENTE	PREÇO UNITÁRIO	TOTAL
88256	AZULEJISTA OU LADRILHISTA COM ENCARGOS COMPLEMENTARES	SINAPI	H	0,53480000	21,28	11,38
88316	SERVENTE COM ENCARGOS COMPLEMENTARES	SINAPI	H	0,16940000	17,29	2,93
TOTAL Mão de Obra com Encargos Complementares:						14,31
VALOR:						175,69

1.6.1. 102184 - PORTA DE ABRIR COM MOLA HIDRÁULICA, EM VIDRO TEMPERADO, 90X210 CM, ESPESSURA 10 MM, INCLUSIVE ACESSÓRIOS. AF_01/2021 (UN)

Material						
		FORTE	UNID	COEFICIENTE	PREÇO UNITÁRIO	TOTAL
00003104	CONJ. DE FERRAGENS PARA PORTA DE VIDRO TEMPERADO, EM ZAMAC CROMADO, CONTEMPLANDO DOBRADICA INF., DOBRADICA SUP., PIVO PARA DOBRADICA INF., PIVO PARA DOBRADICA SUP., FECHADURA CENTRAL EM ZAMC. CROMADO, CONTRA FECHADURA DE PRESSAO	SINAPI	CJ	1,00000000	170,44	170,44
00011499	MOLA HIDRAULICA DE PISO, PARA PORTAS DE ATE 1100 MM E PESO DE ATE 120 KG, COM CORPO EM ACO INOX	SINAPI	UN	1,00000000	918,54	918,54
00005031	VIDRO TEMPERADO INCOLOR PARA PORTA DE ABRIR, E = 10 MM (SEM FERRAGENS E SEM COLOCACAO)	SINAPI	M2	1,89000000	337,50	637,88
TOTAL Material:						1.726,86
Mão de Obra com Encargos Complementares						
		FORTE	UNID	COEFICIENTE	PREÇO UNITÁRIO	TOTAL
88316	SERVENTE COM ENCARGOS COMPLEMENTARES	SINAPI	H	3,16200000	17,29	54,67
88325	VIDRACEIRO COM ENCARGOS COMPLEMENTARES	SINAPI	H	3,25300000	17,52	56,99
TOTAL Mão de Obra com Encargos Complementares:						111,66
VALOR:						1.838,51

1.6.2. 00034377 - JANELA BASCULANTE, EM ALUMINIO PERFIL 20, 80 X 60 CM (A X L), 4 FLS (1 FIXA E 3 MOVEIS), ACABAMENTO BRANCO OU BRILHANTE, BATENTE DE 3 A 4 CM, COM VIDRO 4 MM, SEM GUARNICAO (UN)

Material						
		FORTE	UNID	COEFICIENTE	PREÇO UNITÁRIO	TOTAL
00034377	JANELA BASCULANTE, EM ALUMINIO PERFIL 20, 80 X 60 CM (A X L), 4 FLS (1 FIXA E 3 MOVEIS), ACABAMENTO BRANCO OU BRILHANTE, BATENTE DE 3 A 4 CM, COM VIDRO 4 MM, SEM GUARNICAO	SINAPI	UN	1,00000000	206,53	206,53
TOTAL Material:						206,53
VALOR:						206,53

1.6.3. 101965 - PEITORIL LINEAR EM GRANITO OU MÁRMORE, L = 15CM, COMPRIMENTO DE ATÉ 2M, ASSENTADO COM ARGAMASSA 1:6 COM ADITIVO. AF_11/2020 (M)

Equipamento Custo Horário						
		FORTE	UNID	COEFICIENTE	PREÇO UNITÁRIO	TOTAL
91693	SERRA CIRCULAR DE BANCADA COM MOTOR ELÉTRICO POTÊNCIA DE 5HP, COM COIFA PARA DISCO 10" - CHI DIURNO. AF_08/2015	SINAPI	CHI	0,39800000	18,08	7,20
91692	SERRA CIRCULAR DE BANCADA COM MOTOR ELÉTRICO POTÊNCIA DE 5HP, COM COIFA PARA DISCO 10" - CHP DIURNO. AF_08/2015	SINAPI	CHP	0,02100000	19,20	0,40
TOTAL Equipamento Custo Horário:						7,60
Material						
		FORTE	UNID	COEFICIENTE	PREÇO UNITÁRIO	TOTAL
00034747	PEITORIL EM MARMORE, POLIDO, BRANCO COMUM, L= *15* CM, E= *2,0* CM, COM PINGADEIRA	SINAPI	M	1,04000000	116,90	121,58
TOTAL Material:						121,58
Mão de Obra com Encargos Complementares						
		FORTE	UNID	COEFICIENTE	PREÇO UNITÁRIO	TOTAL
88274	MARMORISTA/GRANITEIRO COM ENCARGOS COMPLEMENTARES	SINAPI	H	0,41900000	21,28	8,92
88316	SERVENTE COM ENCARGOS COMPLEMENTARES	SINAPI	H	0,20900000	17,29	3,61
TOTAL Mão de Obra com Encargos Complementares:						12,53
Serviço						
		FORTE	UNID	COEFICIENTE	PREÇO UNITÁRIO	TOTAL
87283	ARGAMASSA TRAÇO 1:6 (EM VOLUME DE CIMENTO E AREIA MÉDIA ÚMIDA) COM ADIÇÃO DE PLASTIFICANTE PARA EMBOÇO/MASSA ÚNICA/ASSENTAMENTO DE ALVENARIA DE VEDAÇÃO, PREPARO MECÂNICO COM BETONEIRA 400 L. AF_08/2019	SINAPI	M3	0,00600000	407,74	2,45
TOTAL Serviço:						2,45
VALOR:						144,12

1.7.1. 104473 - COMPOSIÇÃO PARAMETRICA DE PONTO ELETRICO DE ILUMINAÇÃO, COM INTERRUPTOR SIMPLES, EM EDIFÍCIO RESIDENCIAL COM ELETRODUTO EMBUTIDO EM RASGOS NAS PAREDES, INCLUSO TOMADA, ELETRODUTO, CABO, RASGO E CHUMBAMENTO (SEM LUMINÁRIA E LÂMPADA). AF_11/2022 (UN)

Serviço						
		FORTE	UNID	COEFICIENTE	PREÇO UNITÁRIO	TOTAL
91924	CABO DE COBRE FLEXÍVEL ISOLADO, 1,5 MM², ANTI-CHAMA 450/750 V, PARA CIRCUITOS TERMINAIS - FORNECIMENTO E INSTALAÇÃO. AF_03/2023	SINAPI	M	10,71140000	2,58	27,64
91926	CABO DE COBRE FLEXÍVEL ISOLADO, 2,5 MM², ANTI-CHAMA 450/750 V, PARA CIRCUITOS TERMINAIS - FORNECIMENTO E INSTALAÇÃO. AF_03/2023	SINAPI	M	1,47860000	3,76	5,56

91937	CAIXA OCTOGONAL 3" X 3", PVC, INSTALADA EM LAJE - FORNECIMENTO E INSTALAÇÃO. AF_03/2023	SINAPI	UN	1,00000000	13,95	13,95
91940	CAIXA RETANGULAR 4" X 2" MÉDIA (1,30 M DO PISO), PVC, INSTALADA EM PAREDE - FORNECIMENTO E INSTALAÇÃO. AF_03/2023	SINAPI	UN	1,00000000	15,22	15,22
90466	CHUMBAMENTO LINEAR EM ALVENARIA PARA RAMAIS/DISTRIBUIÇÃO COM DIÂMETROS MENORES OU IGUAIS A 40 MM. AF_05/2015	SINAPI	M	1,24290000	11,11	13,81
91845	ELETRODUTO FLEXÍVEL CORRUGADO REFORÇADO, PVC, DN 25 MM (3/4"), PARA CIRCUITOS TERMINAIS, INSTALADO EM LAJE - FORNECIMENTO E INSTALAÇÃO. AF_03/2023	SINAPI	M	2,21710000	6,94	15,39
91855	ELETRODUTO FLEXÍVEL CORRUGADO REFORÇADO, PVC, DN 25 MM (3/4"), PARA CIRCUITOS TERMINAIS, INSTALADO EM PAREDE - FORNECIMENTO E INSTALAÇÃO. AF_03/2023	SINAPI	M	1,24290000	9,21	11,45
91953	INTERRUPTOR SIMPLES (1 MÓDULO), 10A/250V, INCLUINDO SUPORTE E PLACA - FORNECIMENTO E INSTALAÇÃO. AF_03/2023	SINAPI	UN	1,00000000	26,19	26,19
90456	QUEBRA EM ALVENARIA PARA INSTALAÇÃO DE CAIXA DE TOMADA (4X4 OU 4X2). AF_05/2015	SINAPI	UN	1,00000000	3,44	3,44
90447	RASGO EM ALVENARIA PARA ELETRODUTOS COM DIÂMETROS MENORES OU IGUAIS A 40 MM. AF_05/2015	SINAPI	M	1,24290000	5,54	6,89
TOTAL Serviço:						139,54
VALOR:						139,48

1.7.2. 104475 - COMPOSIÇÃO PARAMÉTRICA DE PONTO ELÉTRICO DE TOMADA DE USO GERAL 2P+T (10A/250V) EM EDIFÍCIO RESIDENCIAL COM ELETRODUTO EMBUTIDO EM RASGOS NAS PAREDES, INCLUSO TOMADA, ELETRODUTO, CABO, RASGO, QUEBRA E CHUMBAMENTO. AF_11/2022 (UN)

Serviço	FONTE	UNID	COEFICIENTE	PREÇO UNITÁRIO	TOTAL	
91926	CABO DE COBRE FLEXÍVEL ISOLADO, 2,5 MM, ANTI-CHAMA 450/750 V, PARA CIRCUITOS TERMINAIS - FORNECIMENTO E INSTALAÇÃO. AF_03/2023	SINAPI	M	10,53100000	39,60	
91940	CAIXA RETANGULAR 4" X 2" MÉDIA (1,30 M DO PISO), PVC, INSTALADA EM PAREDE - FORNECIMENTO E INSTALAÇÃO. AF_03/2023	SINAPI	UN	15,22	15,22	
90466	CHUMBAMENTO LINEAR EM ALVENARIA PARA RAMAIS/DISTRIBUIÇÃO COM DIÂMETROS MENORES OU IGUAIS A 40 MM. AF_05/2015	SINAPI	M	0,88500000	9,83	
91845	ELETRODUTO FLEXÍVEL CORRUGADO REFORÇADO, PVC, DN 25 MM (3/4"), PARA CIRCUITOS TERMINAIS, INSTALADO EM LAJE - FORNECIMENTO E INSTALAÇÃO. AF_03/2023	SINAPI	M	1,61400000	11,20	
91855	ELETRODUTO FLEXÍVEL CORRUGADO REFORÇADO, PVC, DN 25 MM (3/4"), PARA CIRCUITOS TERMINAIS, INSTALADO EM PAREDE - FORNECIMENTO E INSTALAÇÃO. AF_03/2023	SINAPI	M	0,88500000	8,15	
90456	QUEBRA EM ALVENARIA PARA INSTALAÇÃO DE CAIXA DE TOMADA (4X4 OU 4X2). AF_05/2015	SINAPI	UN	3,44	3,44	
90447	RASGO EM ALVENARIA PARA ELETRODUTOS COM DIÂMETROS MENORES OU IGUAIS A 40 MM. AF_05/2015	SINAPI	M	0,88500000	4,90	
92000	TOMADA BAIXA DE EMBUTIR (1 MÓDULO), 2P+T 10 A, INCLUINDO SUPORTE E PLACA - FORNECIMENTO E INSTALAÇÃO. AF_03/2023	SINAPI	UN	27,57	27,57	
TOTAL Serviço:						119,91
VALOR:						119,90

1.8.1. 89957 - PONTO DE CONSUMO TERMINAL DE ÁGUA FRIA (SUBRAMAL) COM TUBULAÇÃO DE PVC, DN 25 MM, INSTALADO EM RAMAL DE ÁGUA, INCLUSOS RASGO E CHUMBAMENTO EM ALVENARIA. AF_12/2014 (UN)

Serviço	FONTE	UNID	COEFICIENTE	PREÇO UNITÁRIO	TOTAL	
90466	CHUMBAMENTO LINEAR EM ALVENARIA PARA RAMAIS/DISTRIBUIÇÃO COM DIÂMETROS MENORES OU IGUAIS A 40 MM. AF_05/2015	SINAPI	M	2,14000000	23,78	
89366	JOELHO 90 GRAUS COM BUCHA DE LATÃO, PVC, SOLDÁVEL, DN 25MM, X 3/4" INSTALADO EM RAMAL OU SUB-RAMAL DE ÁGUA - FORNECIMENTO E INSTALAÇÃO. AF_06/2022	SINAPI	UN	13,94	13,94	
89362	JOELHO 90 GRAUS, PVC, SOLDÁVEL, DN 25MM, INSTALADO EM RAMAL OU SUB-RAMAL DE ÁGUA - FORNECIMENTO E INSTALAÇÃO. AF_06/2022	SINAPI	UN	7,43	8,77	
90443	RASGO EM ALVENARIA PARA RAMAIS/ DISTRIBUIÇÃO COM DIÂMETROS MENORES OU IGUAIS A 40 MM. AF_05/2015	SINAPI	M	2,14000000	22,92	
89395	TE, PVC, SOLDÁVEL, DN 25MM, INSTALADO EM RAMAL OU SUB-RAMAL DE ÁGUA - FORNECIMENTO E INSTALAÇÃO. AF_06/2022	SINAPI	UN	0,89000000	9,15	
89356	TUBO, PVC, SOLDÁVEL, DN 25MM, INSTALADO EM RAMAL OU SUB-RAMAL DE ÁGUA - FORNECIMENTO E INSTALAÇÃO. AF_06/2022	SINAPI	M	2,14000000	40,36	
TOTAL Serviço:						118,92
VALOR:						118,88

1.9.1. 053171 - PONTO ESGOTO PRIMARIO PVC (UN)

Material	FONTE	UNID	COEFICIENTE	PREÇO UNITÁRIO	TOTAL
I003389	ADESIVO PARA PVC BISNAGA DE 75 GRAMAS	SBC	UN	0,49800000	5,43
I004477	ANEL BORRACHA PARA PVC 50mm	SBC	UN	3,49	3,49
I004479	ANEL BORRACHA PARA PVC 75mm	SBC	UN	2,00000000	7,98
I004001	BUCHA REDUCAO LONGA PVC ESGOTO SERIE NORMAL 50x40mm	SBC	UN	3,50	3,50
I006033	JOELHO 45 PVC ESGOTO SERIE NORMAL 40mm	SBC	UN	1,98	1,98
I002690	JOELHO 90 PVC ESGOTO SERIE NORMAL 40mm	SBC	UN	1,77	1,77

1003487	LIXA PARA MADEIRA S422 NORTON 100	SBC	UN	0,01000000	45,65	0,46
1003889	SOLUÇÃO LIMPADORA PARA TUBOS PVC FRASCO 1 LITRO	SBC	UN	0,03800000	49,68	1,89
1002697	TUBO PVC ESGOTO SERIE NORMAL 40mm	SBC	M	1,10000000	6,31	6,94
1004869	VASELINA PASTOSA LUBRIFICANTE EMBALAGEM 1.000g	SBC	UN	0,14000000	27,90	3,91
TOTAL Material:						37,35
Mão de Obra						
		FORTE	UNID	COEFICIENTE	PREÇO UNITÁRIO	TOTAL
1099034	AJUDANTE DE BOMBEIRO OU ENCANADOR	SBC	H	3,22100000	10,60	34,14
1099200	BOMBEIRO OU ENCANADOR	SBC	H	3,42200000	17,06	58,38
TOTAL Mão de Obra:						92,52
VALOR:						129,87

1.9.2. 89713 - TUBO PVC, SERIE NORMAL, ESGOTO PREDIAL, DN 75 MM, FORNECIDO E INSTALADO EM RAMAL DE DESCARGA OU RAMAL DE ESGOTO SANITÁRIO. AF_08/2022 (M)

Material						
		FORTE	UNID	COEFICIENTE	PREÇO UNITÁRIO	TOTAL
00038383	LIXA D'AGUA EM FOLHA, GRAO 100	SINAPI	UN	0,02120000	1,79	0,04
00009837	TUBO PVC SERIE NORMAL, DN 75 MM, PARA ESGOTO PREDIAL (NBR 5688)	SINAPI	M	1,05490000	13,89	14,65
TOTAL Material:						14,69
Mão de Obra com Encargos Complementares						
		FORTE	UNID	COEFICIENTE	PREÇO UNITÁRIO	TOTAL
88248	AUXILIAR DE ENCANADOR OU BOMBEIRO HIDRÁULICO COM ENCARGOS COMPLEMENTARES	SINAPI	H	0,38130000	17,04	6,50
88267	ENCANADOR OU BOMBEIRO HIDRÁULICO COM ENCARGOS COMPLEMENTARES	SINAPI	H	0,38130000	21,22	8,09
TOTAL Mão de Obra com Encargos Complementares:						14,59
VALOR:						29,26

1.10.1. 86931 - VASO SANITÁRIO SIFONADO COM CAIXA ACOPLADA LOUÇA BRANCA, INCLUSO ENGATE FLEXÍVEL EM PLÁSTICO BRANCO, 1/2 X 40CM - FORNECIMENTO E INSTALAÇÃO. AF_01/2020 (UN)

Serviço						
		FORTE	UNID	COEFICIENTE	PREÇO UNITÁRIO	TOTAL
86885	ENGATE FLEXÍVEL EM PLÁSTICO BRANCO, 1/2" X 40CM - FORNECIMENTO E INSTALAÇÃO. AF_01/2020	SINAPI	UN	1,00000000	10,99	10,99
86888	VASO SANITÁRIO SIFONADO COM CAIXA ACOPLADA LOUÇA BRANCA - FORNECIMENTO E INSTALAÇÃO. AF_01/2020	SINAPI	UN	1,00000000	461,38	461,38
TOTAL Serviço:						472,37
VALOR:						472,37

1.10.2. 100849 - ASSENTO SANITÁRIO CONVENCIONAL - FORNECIMENTO E INSTALACAO. AF_01/2020 (UN)

Material						
		FORTE	UNID	COEFICIENTE	PREÇO UNITÁRIO	TOTAL
00000377	ASSENTO SANITÁRIO DE PLÁSTICO, TIPO CONVENCIONAL	SINAPI	UN	1,00000000	33,00	33,00
TOTAL Material:						33,00
Mão de Obra com Encargos Complementares						
		FORTE	UNID	COEFICIENTE	PREÇO UNITÁRIO	TOTAL
88267	ENCANADOR OU BOMBEIRO HIDRÁULICO COM ENCARGOS COMPLEMENTARES	SINAPI	H	0,15360000	21,22	3,26
88316	SERVENTE COM ENCARGOS COMPLEMENTARES	SINAPI	H	0,04840000	17,29	0,84
TOTAL Mão de Obra com Encargos Complementares:						4,10
VALOR:						37,08

1.10.3. 93396 - BANCADA GRANITO CINZA, 50 X 60 CM, INCL. CUBA DE EMBUTIR OVAL LOUÇA BRANCA 35 X 50 CM, VÁLVULA METAL CROMADO, SIFÃO FLEXÍVEL PVC, ENGATE 30 CM FLEXÍVEL PLÁSTICO E TORNEIRA CROMADA DE MESA, PADRÃO POPULAR - FORNEC. E INSTALAÇÃO. AF_01/2020 (UN)

Serviço						
		FORTE	UNID	COEFICIENTE	PREÇO UNITÁRIO	TOTAL
86895	BANCADA DE GRANITO CINZA POLIDO, DE 0,50 X 0,60 M, PARA LAVATÓRIO - FORNECIMENTO E INSTALAÇÃO. AF_01/2020	SINAPI	UN	1,00000000	390,22	390,22
86937	CUBA DE EMBUTIR OVAL EM LOUÇA BRANCA, 35 X 50CM OU EQUIVALENTE, INCLUSO VÁLVULA EM METAL CROMADO E SIFÃO FLEXÍVEL EM PVC - FORNECIMENTO E INSTALAÇÃO. AF_01/2020	SINAPI	UN	1,00000000	214,19	214,19
86884	ENGATE FLEXÍVEL EM PLÁSTICO BRANCO, 1/2" X 30CM - FORNECIMENTO E INSTALAÇÃO. AF_01/2020	SINAPI	UN	1,00000000	9,57	9,57
86906	TORNEIRA CROMADA DE MESA, 1/2" OU 3/4", PARA LAVATÓRIO, PADRÃO POPULAR - FORNECIMENTO E INSTALAÇÃO. AF_01/2020	SINAPI	UN	1,00000000	78,75	78,75
TOTAL Serviço:						692,73
VALOR:						692,73

1.10.4. 95546 - KIT DE ACESSORIOS PARA BANHEIRO EM METAL CROMADO, 5 PECAS, INCLUSO FIXAÇÃO. AF_01/2020 (UN)

Material						
		FORTE	UNID	COEFICIENTE	PREÇO UNITÁRIO	TOTAL
00039398	KIT DE ACESSORIOS PARA BANHEIRO EM METAL CROMADO, 5 PECAS	SINAPI	UN	1,00000000	178,82	178,82
TOTAL Material:						178,82
Mão de Obra com Encargos Complementares						
		FORTE	UNID	COEFICIENTE	PREÇO UNITÁRIO	TOTAL

88267	ENCANADOR OU BOMBEIRO HIDRÁULICO COM ENCARGOS COMPLEMENTARES	SINAPI	H	1,89700000	21,22	40,25
88316	SERVENTE COM ENCARGOS COMPLEMENTARES	SINAPI	H	0,59770000	17,29	10,33
TOTAL Mão de Obra com Encargos Complementares:						50,58
VALOR:						229,40

1.10.5. 00036204 - BARRA DE APOIO RETA, EM ACO INOX POLIDO, COMPRIMENTO 60CM, DIAMETRO MINIMO 3 CM (UN)

Material	FORTE	UNID	COEFICIENTE	PREÇO UNITÁRIO	TOTAL	
00036204	BARRA DE APOIO RETA, EM ACO INOX POLIDO, COMPRIMENTO 60CM, DIAMETRO MINIMO 3 CM	SINAPI	UN	1,00000000	188,31	188,31
TOTAL Material:					188,31	
VALOR:					188,31	

1.11.1. 88415 - APLICAÇÃO MANUAL DE FUNDO SELADOR ACRÍLICO EM PAREDES EXTERNAS DE CASAS. AF_06/2014 (M2)

Material	FORTE	UNID	COEFICIENTE	PREÇO UNITÁRIO	TOTAL	
0006085	SELADOR ACRILICO OPAÇO PREMIUM INTERIOR/EXTERIOR	SINAPI	L	0,16000000	9,70	1,55
TOTAL Material:					1,55	
Mão de Obra com Encargos Complementares						
Material	FORTE	UNID	COEFICIENTE	PREÇO UNITÁRIO	TOTAL	
88310	PINTOR COM ENCARGOS COMPLEMENTARES	SINAPI	H	0,05400000	24,06	1,30
88316	SERVENTE COM ENCARGOS COMPLEMENTARES	SINAPI	H	0,01400000	17,29	0,24
TOTAL Mão de Obra com Encargos Complementares:					1,54	
VALOR:					3,08	

1.11.2. 96135 - APLICAÇÃO MANUAL DE MASSA ACRÍLICA EM PAREDES EXTERNAS, DUAS DEMÃOS. AF_05/2017 (M2)

Material	FORTE	UNID	COEFICIENTE	PREÇO UNITÁRIO	TOTAL	
00003767	LIXA EM FOLHA PARA PAREDE OU MADEIRA, NUMERO 120, COR VERMELHA	SINAPI	UN	0,10000000	1,00	0,10
00043651	MASSA ACRILICA PARA SUPERFICIES INTERNAS E EXTERNAS	SINAPI	KG	1,55184000	5,32	8,26
TOTAL Material:					8,36	
Mão de Obra com Encargos Complementares						
Material	FORTE	UNID	COEFICIENTE	PREÇO UNITÁRIO	TOTAL	
88310	PINTOR COM ENCARGOS COMPLEMENTARES	SINAPI	H	0,57100000	24,06	13,74
88316	SERVENTE COM ENCARGOS COMPLEMENTARES	SINAPI	H	0,14300000	17,29	2,47
TOTAL Mão de Obra com Encargos Complementares:					16,21	
VALOR:					24,55	

1.11.3. 88489 - APLICAÇÃO MANUAL DE PINTURA COM TINTA LÁTEX ACRÍLICA EM PAREDES, DUAS DEMÃOS. AF_06/2014 (M2)

Material	FORTE	UNID	COEFICIENTE	PREÇO UNITÁRIO	TOTAL	
00007356	TINTA LATEX ACRILICA PREMIUM, COR BRANCO FOSCO	SINAPI	L	0,33000000	28,33	9,35
TOTAL Material:					9,35	
Mão de Obra com Encargos Complementares						
Material	FORTE	UNID	COEFICIENTE	PREÇO UNITÁRIO	TOTAL	
88310	PINTOR COM ENCARGOS COMPLEMENTARES	SINAPI	H	0,18700000	24,06	4,50
88316	SERVENTE COM ENCARGOS COMPLEMENTARES	SINAPI	H	0,06900000	17,29	1,19
TOTAL Mão de Obra com Encargos Complementares:					5,69	
VALOR:					15,02	

1.12.1. S02450 - Limpeza geral (m2)

Encargos Complementares	FORTE	UNID	COEFICIENTE	PREÇO UNITÁRIO	TOTAL	
S10549	Encargos Complementares - Servente	ORSE	h	0,10000000	3,80	0,38
TOTAL Encargos Complementares:					0,38	
Material						
Material	FORTE	UNID	COEFICIENTE	PREÇO UNITÁRIO	TOTAL	
I01997	Sabão em pó	ORSE	kg	0,00500000	9,81	0,05
I02414	Vassoura plaçava	ORSE	un	0,05000000	11,80	0,59
TOTAL Material:					0,64	
Mão de Obra						
Material	FORTE	UNID	COEFICIENTE	PREÇO UNITÁRIO	TOTAL	
I06111S	Servente de obras	ORSE	h	0,10000000	10,93	1,09
TOTAL Mão de Obra:					1,09	
VALOR:					2,11	

Rauana Alencar Borges
 Engenheira Civil
 CREA - MA / 111685236-5



CÂMARA MUNICIPAL
LIMA CAMPOS - MA

TABELA DE ENCARGOS SOCIAIS

OBRA:	REFORMA DA CÂMARA MUNICIPAL DE LIMA CAMPOS - MA.	DATA : 19/05/2023	L.S. Hora: 84,61%	
DESCRIÇÃO:	REFORMA DA CÂMARA MUNICIPAL DE LIMA CAMPOS - MA.	BDI : 25,00%	L.S. Mês: 47,70%	
LOCAL:	SEDE DO MUNICÍPIO DE LIMA CAMPOS - MA.			
CLIENTE:	PREFEITURA MUNICIPAL DE LIMA CAMPOS			
UNIDADES:	1.0UND			
VALOR POR UNIDADE:	R\$ 113.155,39			
		FORTE	VERSÃO	REF.
		ORSE	2023-01	04/2023
		SBC	2023-04 - São Luis	04/2023
		SICRO	2022-10 COM DESONERAÇÃO	01/2023
		SINAPI	2023-03 COM DESONERAÇÃO	04/2023

COD	DESCRIÇÃO	HORA %	MES %
-----	-----------	--------	-------

A GRUPO A			
A1	INSS	0,00	0,00
A2	SESI	1,50	1,50
A3	SENAI	1,00	1,00
A4	INCRA	0,20	0,20
A5	SEBRAE	0,60	0,60
A6	Salário Educação	2,50	2,50
A7	Seguro Contra Acidentes de Trabalho	3,00	3,00
A8	FGTS	8,00	8,00
A9	SECONCI	1,00	1,00
TOTAL		17,80	17,80

B GRUPO B			
B1	Repouso Semanal Remunerado	17,88	0,00
B2	Feriados	3,95	0,00
B3	Auxílio - Enfermidade	0,87	0,66
B4	13º Salário	10,96	8,33
B5	Licença Paternidade	0,07	0,05
B6	Faltas Justificadas	0,73	0,56
B7	Dias de Chuvas	1,50	0,00
B8	Auxílio Acidente de Trabalho	0,11	0,08
B9	Férias Gozadas	11,11	8,45
B10	Salário Maternidade	0,04	0,03
TOTAL		47,22	18,16

C GRUPO C			
C1	Aviso Prévio Indenizado	4,55	3,46
C2	Aviso Prévio Trabalhado	0,11	0,08
C3	Férias Indenizadas	3,15	2,40
C4	Depósito Rescisão Sem Justa Causa	2,61	1,99
C5	Indenização Adicional	0,38	0,29
TOTAL		10,80	8,22

D GRUPO D			
D1	Reincidência de Grupo A sobre Grupo B	8,41	3,23
D2	Reincidência de Grupo A sobre Aviso Prévio Trabalhado e Reincidência do FGTS sobre Aviso Prévio Indenizado	0,38	0,29
TOTAL		8,79	3,52

Horista = 84,61%
Mensalista = 47,70%

A + B + C + D

Rauana Alencar Borges
Engenheira Civil
CREA - MA / 111685236-5



ESTADO DO MARANHÃO
CÂMARA MUNICIPAL DE LIMA CAMPOS
CNPJ 06.933.543/0001-48

Av. Juscelino Kubitschek, s/nº, Centro, CEP: 65.728-000 - Lima Campos – Maranhão

DECLARAÇÃO DE PARCELA DE MAIOR RELEVÂNCIA

OBJETO: SERVIÇOS DE REFORMA DA CÂMARA MUNICIPAL EM LIMA CAMPOS – MA.

Serão identificados a seguir os itens que possuem uma PARCELA DE MAIOR RELEVÂNCIA de acordo com a Curva ABC e/ou Tecnicamente, referente ao projeto acima especificado.

DESCRIÇÃO	UNID.	QUNT.
REVESTIMENTO CERÂMICO PARA PISO COM PLACAS TIPO PORCELANATO DE DIMENSÕES 80X80 CM APLICADA EM AMBIENTES DE ÁREA MAIOR QUE 10 M ² .	M2	197,60
CONTRAPISO EM ARGAMASSA TRAÇO 1:4 (CIMENTO E AREIA), PREPARO MECÂNICO COM BETONEIRA 400 L, APLICADO EM ÁREAS MOLHADAS SOBRE IMPERMEABILIZAÇÃO, ACABAMENTO NÃO REFORÇADO, ESPESSURA 3CM.	M2	197,60
REBOCO - MASSA ÚNICA, PARA RECEBIMENTO DE PINTURA, EM ARGAMASSA TRAÇO 1:2:8, PREPARO MANUAL, APLICADA MANUALMENTE EM FACES INTERNAS DE PAREDES, ESPESSURA DE 20MM, COM EXECUÇÃO DE TALISCAS.	M2	204,03

Lima Campos (MA), 19 de maio de 2023.



RAUANA ALENCAR BORGES BARRETO

Engenheiro Civil

CONFEA/CREA, nº 111895116-6

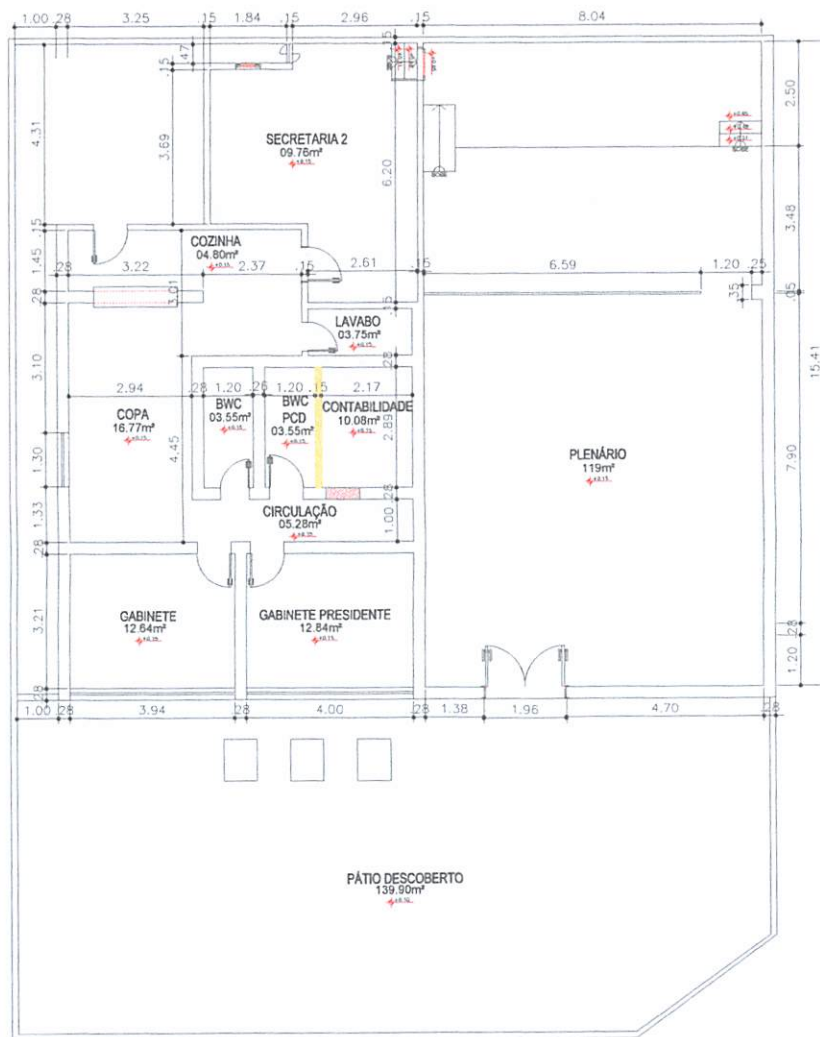

LEGENDA	
PAREDES E DIVISÓRIAS	
	ALVENARIA EXISTENTE
	ALVENARIA A DEMOLIR
	ALVENARIA A CONSTRUIR

PLANTA BAIXA
esc 1:100

Responsável técnico:	RAJANA ALENCAR BORGES	CREA-111685236-5
Projeto:	PLANTA BAIXA	

Proprietário:	CÂMARA MUNICIPAL	Endereço:	AV. JUSCELINO KUBISTCHEK
Cidade:	LIMA CAMPOS-MA	Título:	PLANTA BAIXA / LOCALIZAÇÃO
Coordenadas:		Perímetro:	Área total: 433,67 M2
Prancha:	Desenho:	Escala:	Data: MAIO 2023
		S/E	



CREA-MA

Conselho Regional de Engenharia e Agronomia do Estado do Maranhão

CNPJ: 06.062.038/0001-75

Avenida dos Holandeses, Quadra 35,
Lote 8, Calhau, São Luis/MA
CEP: 65071-380
Tel: + 55 (98) 2106-8300

COBRANÇA DE A.R.T.

Pagador
RAUANA ALENCAR BORGES

CPF/CNPJ
046.102.643-07

Endereço
RUA Avenida 15 de Janeiro, 563
Centro - LIMA CAMPOS - MA - 65728000

Registro CREA
CREA-MA 1116852365

Representação numérica: 10490.52267 19000.100842 30472.503082 8 93680000025459

Agência / Código Beneficiário
0027 / 052261-9

Número do Documento
14000008304725030-3

Data Emissão
22/05/2023

Data Vencimento
01/06/2023

Parcela
1/1

Valor do Documento
R\$ 254,59

Detalhes da Cobrança

ART - ANOTAÇÃO DE RESPONSABILIDADE TÉCNICA

MA20230647309

R\$ 254,59

RECIBO DO PAGADOR

Autenticação Mecânica



Banco
104-0

10490.52267 19000.100842 30472.503082 8 93680000025459

Local de Pagamento					Vencimento	
PREFERENCIALMENTE NAS CASAS LOTÉRICAS ATÉ O VALOR LIMITE.					01/06/2023	
Beneficiário					Agência / Código Beneficiário	
CREA-MA - Conselho Regional de Engenharia e Agronomia do Estado do Maranhão					0027 / 052261-9	
Data Documento	N° do Documento	Espécie Doc.	Aceite	Data Processamento	Nosso Número	
22/05/2023	8304725030	DM	N	22/05/2023	14000008304725030-3	
Uso do Banco	Carteira	Espécie Moeda	Quantidade Moeda	Valor Moeda	(-) Valor do Documento	
	RG	R\$		X	254,59	
Instruções (Texto de responsabilidade do beneficiário) PREFERENCIALMENTE NAS CASAS LOTÉRICAS ATÉ O VALOR LIMITE. NÃO RECEBER APÓS O VENCIMENTO REFERENTE À COBRANÇA DE A.R.T.					(-) Desconto	
					(-) Outras Deduções / Abatimento	
					(+) Mora / Multa / Juros	
					(+) Outros Acréscimos	
Unidade Beneficiada					(-) Valor Cobrado	
CREA-MA - Conselho Regional de Engenharia e Agronomia do Estado do Maranhão 06.062.038/0001-75 Avenida dos Holandeses, Quadra 35, Lote 8, Calhau, São Luis/MA						
Pagador					Código de Baixa	
RAUANA ALENCAR BORGES / Contratante: CÂMARA MUNICIPAL DE LIMA CAMPOS 046.102.643-07 CREA-MA 1116852365 RUA Avenida 15 de Janeiro, 563 Centro - LIMA CAMPOS - MA - 65728000					Autenticação Mecânica	



Autenticação Mecânica

FICHA DE COMPENSAÇÃO

30/05/2023 - BANCO DO BRASIL - 11:24:27
225002250 0005

COMPROVANTE DE PAGAMENTO DE TITULOS

CLIENTE: RAUANA ALENCAR BORGES

AGENCIA: 2250-0 CONTA: 10.185-0

CAIXA ECONOMICA FEDERAL

10490522671900010084230472503082893680000025459

BENEFICIARIO:

CREA/MA - ART

NOME FANTASIA:

CREA/MA - ART

CNPJ: 06.062.038/0001-75

BENEFICIARIO FINAL:

CREA/MA - ART

CNPJ: 06.062.038/0001-75

PAGADOR:

RAUANA ALENCAR BORGES

CPF: 046.102.643-07

NR. DOCUMENTO	52.201
DATA DE VENCIMENTO	01/06/2023
DATA DO PAGAMENTO	22/05/2023
VALOR DO DOCUMENTO	254,59
VALOR COBRADO	254,59

NR.AUTENTICACAO 2.557.1BE.1BA.596.295

Central de Atendimento BB
4004 0001 Capitais e regioes metropolitanas
0800 729 0001 Demais localidades.
Consultas, informacoes e servicos transacionais.

SAC BB
0800 729 0722
Informacoes, reclamacoes, cancelamento de
produtos e servicos.

Ouvidoria
0800 729 5678
Reclamacoes nao solucionadas nos canais
habituais agencia, SAC e demais canais de
atendimento.

Atendimento a Deficientes Auditivos ou de Fala
0800 729 0088
Informacoes, reclamacoes, cancelamento de cartao,
outros produtos e servicos de Ouvidoria.